

# 健行科技大學

Chien Hsin University of Science and Technology



## 112 學年度車輛維修技術實務專班招生簡章

健行科技大學 112 學年度產學攜手合作計畫專班招生委員會

校 址：320678 桃園市中壢區健行路229號

聯絡電話：(03)458-1196分機3231、3225、3232

傳真電話：(03)250-3900

112年6月21日本校112學年度產學攜手合作計畫專班招生委員會第6次會議通過

## 考生個人資料蒐集處理及利用告知事項

※下列隱私權保護宣告攸關考生個人權益，請詳加閱讀

親愛的考生您好，您的個人隱私權，「健行科技大學」(以下簡稱本校)暨本校「招生系統」(以下簡稱本系統)將給予絕對的尊重與保護。為了幫助您瞭解本系統如何蒐集、運用及保護您所提供的個人資訊及權利，請詳細閱讀本校隱私權保護宣告。

- 一、個人資料蒐集本校為達到行政電腦化建置，提供優質快捷之考生服務資訊網絡，因此請您依本系統線上指示，自行填入相關個人資料。
- 二、個人資料運用：當本系統蒐集資料後，本系統會自動將您的個人資料建置於網路招生系統，由本校各教學暨行政單位依權限管理及使用。
- 三、個人資料使用限制與保密
  - (一)本校使用多種不同安全技術與程序來保護您的個人隱私權，例如儲存您的個人資料的資料庫，是在安全之控制區域並限制其存取。
  - (二)因社會秩序與公共安全，本校基於其他司法單位要求本系統提供特定個人資料時，將依循司法單位合法程序。
  - (三)除非獲得您的允許或法律要求，本校絕對不會任意將您的個人資料提供給其他團體或個人。
- 四、考生自我保護措施請妥善保管您的個人資料，勿將任何個人資料(例：身分證字號、出生年月日…等)，提供給他人。在您收發電子郵件、登入網路招生系統使用相關服務結束時，請務必做出登出帳戶的動作。假如您是與他人共用電腦或使用公共電腦，務必要清除瀏覽器暫存資訊，以防止他人讀取您的信件或其他個人資料。
- 五、考生個人權利依個人資料保護法規相關規定，您有權於就您的個人資料做查詢或更新，如涉及戶籍資料修正，則可持證明文件向本校產學攜手合作計畫專班招生委員會辦理更正程序。
- 六、考生報名所繳交之文件資料，由本會留存一年後逕予銷毀，不論錄取與否，概不退還。
- 七、有其他情形或未盡事宜，悉依本校產學攜手合作計畫專班招生委員會決議辦理。

# 健行科技大學簡介

## 卓越辦學

- 教部評鑑第一** 109年教育部教學品保評鑑，所有科系**100%通過評鑑**，通過率**全國第一**。
- 教部卓越肯定** 獲得教育部教學卓越學校獎補助金額，**連續5年成長**，**全國唯一**；**九年共獲獎勵金4億元**，**桃園第一**。
- 教部獎助肯定** 109年獲得教育部私校獎補助款**7,615萬元**，**全國第9**，**桃園第一**。
- 設備全面提升** 教育部技職再造計畫獎補助金**7,959萬餘元**，全力提升教學設備。
- 優秀學生獲獎** 資工系黃冠龍同學榮獲**105年總統教育獎**。
- 傑出學生獲獎** 資管系邱泰源同學獲頒**103年全國十大傑出青年**。
- 競賽成績斐然** 近五年師生在國際發明展及國際競賽中共獲得**8面特別金牌、40面金牌、45面銀牌、49面銅牌及3項佳作**，成績斐然。
- 企業合作密切** 與宏達電子、趨勢科技、欣銓科技、日月光集團、迅得機械(機械系)、宏致電子、戴爾科技、王品集團、神腦國際、昇恆昌、采盟、安捷飛航、亞東電子商務(GoHappy)、雄獅旅遊、新竹物流、德商信可物流(世界前三大物流公司)等知名企業進行產學合作，每年約**500家企業**提供本校學生校外實習機會。
- 國際實習視野** 與法國知名坎培爾職訓學校合作，提供學生赴**法國米其林餐廳海外實習**，**全國唯一**。同時與日本、新加坡等地知名企業亦有合作。
- 運動成績傑出** 本校籃球隊**105~108學年獲UBA大專籃球聯賽甲一級3次冠軍、1次亞軍**，籃球隊教練獲選為**國家代表隊教練**，並培育出**8位世大運國手**。
- 企業愛用肯定** Cheers快樂工作人雜誌評比，健行科大榮獲**企業最愛用私立技職校院第9名**。

## 優良校園

- 地點最優質** 本校位處桃園市中壢市區，從大溪交流道或中壢交流道，開車到校只需約**10分鐘**；緊鄰中壢車站及前後站商圈，步行僅需**8分鐘**，**交通便利**。
- 生活最便利** 校門口設有Ubike站，連結中壢各大鬧區，短程代步更輕鬆。透過Ubike從本校到各景點時間：**中壢前站商圈血拼(5分鐘)**、**中原夜市吃小吃逛地攤(5分鐘)**、**中正公園及市立圖書館享受藝文饗宴(8分鐘)**、**SOGO商圈逛街看電影(10分鐘)**、**南區青少年活動中心(10分鐘)**、**中壢觀光夜市美食之旅(13分鐘)**、**忠貞市場雲南異國之旅(20分鐘)**，**生活機能第一**。
- 設施最新穎** 斥資**10餘億**，修建教學大樓包括電資學院、工學院一館、工學院二館、商學院、體育館、行政大樓、圖書館以及全新民生與設計學院大樓、運動操場及地下**2層汽機車停車場**，校內停車方便，**全新設施**，**桃園第一**。
- 教學最先進** 教室**100%**設置電子化教學設備，設置**汽車乙丙級考場**、**創客中心**、**實務教學工廠及特色實驗室**等，年年斥資逾億元更新軟硬體設施，改善校園環境，**學習品質桃園第一**。

# 就讀健行科技大學的理由

## 十全十美的大學

### 一、生活交通最便利

1. 距離中壢火車站僅500公尺，步行只要8分鐘。
2. 緊鄰中壢商圈及中原商圈，生活機能完善。
3. 校門口即有Ubike站，輕鬆代步好便利。

### 三、教學品質最卓越

多年榮獲教育部教學卓越大學、技職再造、自我評鑑、獎補助款等各項考核之肯定，並獲選綠色大學示範學校（全國僅13所，桃園僅本校與元智大學獲選）。證照專業訓練、國際發明展、校外競賽成績優異。

### 五、系所特色最吸睛

1. 綠能科技、資訊安全、防災科技、無人機應用、精密機械、觀光餐旅、物聯科技、室內設計、數位媒體及跨領域新零售等領域表現傑出。
2. 實務教學能量深獲政府機關信賴，推廣教育中心承辦勞動部、中研院等機關專業技能培訓班。
3. 創客中心、餐旅大樓、木工教室、數媒系專業教室（全國唯一）、財金金融中心、智慧科技農場、太陽能板架設（全國唯一認證考場）、道德駭客滲透測試技術實驗室。
4. 專業技術領先全台，擁有綠色能源、空間資訊與防災、網路全球衛星定位、歐亞、非破壞檢測等校級研究中心，每年承接2,300萬以上產官學計畫。
5. 勞動部全國技術士檢定合格考場：甲級2間（室內配線/冷凍空調）、乙級12間、丙級5間，受到政府信賴肯定。
6. 全校升級IEEE802.11ac無線上網與E化教學設備，主幹網路達10Gbps速率，支援遠端上課及課業諮詢，打造行動校園。

### 八、國際交流最深入

1. 與美國科羅拉多大學、阿帕拉契州立大學、西南明尼蘇達州立大學、中央奧克拉荷馬大學及俄羅斯莫斯科國立大學等歐美日名校辦理3+2雙聯學制、交換學生、暑期參訪等國際交流合作。
2. 與大陸浙江財經大學、瀋陽工業大學及深圳職業技術學院等共15家大學進行深度交流，101學年度至今已有一47名交換學生就讀。
3. 與法國坎佩爾職訓學院、日本沖繩縣社團法人泡盛協會、新加坡樟宜機場等知名機構進行實務教學、實習交流及合作。
4. 每年平均有10個參訪團到校參訪，至今已累計有三峽大學、吉林農業科技學院及長沙民政職業技術學院等41個學校師生來訪，了解本校辦學理念與方法

### 二、就業發展最容易

緊鄰科技工業區，位居桃園航空城的核心，與知名企業密切合作交流，就業率達9成以上，畢業立即就業，未來發展不可限量。

### 四、專業師資最優秀

擁有最優秀的師資群，助理教授以上師資比例達83.5%，全體教師具博士學位者達76.16%，領先全國各私立科技大學，教學熱忱與研發實力廣為各界肯定。

### 六、產學合作最務實

1. 與知名優質廠商如宏達電子、趨勢科技、欣銓科技、日月光集團、宏致電子、戴爾科技、王品集團、神腦國際、中華汽車、昇恆昌、采盟、安捷飛航、亞東電子商務(GoHappy)、雄獅旅遊、新竹物流、德商信可物流(世界前三大物流公司)進行產學合作。每年約500家企業提供本校學生校外實習機會。
2. 學生實習跨足法國、日本、新加坡等地知名企業，展現學生國際化能力。
3. 2010年獲得企業愛用8大私立技職校院之一。
4. 2016年獲得Cheers雜誌評選最佳大學指南企業最愛技職私校第9名。
5. 設有高中職→大學→企業三方接軌「校校企」合作，建立長期穩定之合作關係，同時促進就業媒合。

### 七、獎助學金最豐厚

提供充裕獎助學金，包括：新生入學、成績優異、經濟弱勢扶助、體育競技、證照檢定、校外競賽、社團服務等，每年提供獎助學金超過6,000萬。

### 九、住宿環境最舒適

學生宿舍採飯店式管理，設有健身房、桌球室、撞球檯、籃球場、投籃機、Wii、閱覽室、交誼廳、洗衣間、自動販賣機等設施，更有課輔小老師進駐，住得安心。

### 十、社團活動最多元

豐富多元社團活動，包括自治、綜合、學術、學藝、體能、康樂、服務性社團共68個，各有獨立社窩(辦公室及活動空間、專屬電話、E-mail及網頁空間)。本校籃球隊於UBA大專聯賽屢獲佳績，競技啦啦隊亦為UCC大專啦啦隊錦標賽常勝軍(2015第1名)，棒球隊、撞球隊(2014第1名)都於競賽舞台中獲得好成績！學校全力支持學生社團活動，校內表演場地、舞台眾多，支援社團外快閃與表演活動！

## 健行榮耀辦學績效：

時間	榮耀辦學績效表現
112年04月	第20屆育秀盃創意獎「動態影像類」首獎。獲獎作品「堅韌出爐」由資訊管理系助理教授杜智弘擔任指導老師，組員為李後恩與邱奕棋同學。「堅韌出爐」以台灣歷史事件結合動畫表現獲得評審青睞，在動態影像類108部作品中領先全國各參賽校系獲得首獎。
112/2月~7月	健行車輛工程系與桃園市政府消防局委託進行技能產學合作計畫
112/3/16	承辦技能檢定中心汽車修護職類丙級術科測試前準備作業暨稽核項目說明會
112/2/17	承辦技能檢定中心111年第三梯次機車修護乙級術科測試
112/2/14	承辦技能檢定中心111年第三梯次汽車修護類乙級術科檢定考試
112/2	通過112年教育部產學攜手合作計畫2.0 1+4 產學攜手專班計畫申請
111/12/8	承辦技能檢定中心111年汽車修護職類乙級新試題試作
111/7~112/2	與中華民國汽車工程學會簽署產學合作案，執行完成"先進車輛技術人才增能培育學習成效與滿意度之研究"產學合作案
111/11/24	獲得新北市監理所贈與大型巴士實習用車一部
111/11/8	獲得納智捷汽車公司贈送解剖車架兩部
111年10月	本校應資系師生結合4家產學合作廠商組成無人機應用團隊，參加數位發展部「前瞻應用與公益創新實證賽」，歷經8個多月賽程之多項考驗，取得決賽佳績，獲頒40萬元驗證金與100萬元獎勵金，成果並獲大愛電視台與發現新台灣等新聞節目專訪。
111/10/27	參加台灣區汽車修理工業同業公會2022全國車輛創新維修技術「i-Cloud雲端資料與車輛智慧檢診」競賽獲得123名
111/10/27	辦理111年桃園市技術型高級中等學校工業類科技藝競賽模擬賽
111/10/20	協助辦理111年桃園市技術型高中工科技藝研習
111/7/13	應用雲端資料庫(i-Cloud)在車輛遠端檢修診斷(V. R. S. D)實務課程學習成就之研究
111年06月	2022第14屆EUROINVENT歐洲盃國際創新發明展於羅馬尼亞雅西文化宮舉辦，共有25個國家超過500件作品參加競賽。健行科技大學電資學院資工系陳維魁教授指導學生徐啟翔、黃聖凱、李思緯與張煜楷四位同學，以參賽作品「具一次性開鎖連結及社群化訊息通報功能之保全裝置」勇奪金牌獎及克羅埃西亞特別獎。

111/5/20	與和泰Lexus合作校園 Skill building 人才培訓計劃
111/5/4	與匯豐汽車建構桃竹苗投區教學器材與人力培育計劃捐贈變速箱70顆給予各高中職
111年05月	桃園中壢健行科技大學數位多媒體設計系畢業展即日起在「桃園設計庫」登場，展出影視、平面、動畫、遊戲等類別共17項優秀作品，受到疫情影響，桃園市長鄭文燦為了不讓學生失望，特別以線上視訊方式表達對學生關懷並強調「設計力可以改變城市，也可以改變台灣」，讓學生受到鼓舞。
111年05月	健行科技大學自108年成立車輛系，以新能源動力、智慧檢修與先進車輛為發展主軸，除對接高職汽車科專業教學，並積極擴大與產業界合作，近期提出建立智慧車輛特色實習工廠、區域教學培育計畫及發展高職端特色課程為目標的產學計畫，並獲國內知名車輛廠商匯豐汽車公司支持，將以健行科技大學作為教學資源中心平台，第一階段將由匯豐汽車捐贈變速箱總成計60具，作為此項產學策略聯盟計畫之教學設備，雙方於5月4日舉行捐贈儀式。
111年05月	因應國內半導體產業發展，日月光半導體中壢分公司與健行科技大學雙方合作開設半導體封裝產業實作微課程，包含封裝流程介紹、無塵服穿著體驗、積體電路封裝製程原理、工具使用與封測設備操作等課程，共同培育在地的封測測試人才。
111年05月	第十五屆全國華佗盃網路解疑技能競賽，由思科公司APJC(亞太、日本和大中華區)合辦，各校提名參加全國決賽的選手名額，是針對在思科網路學院CCNAv7.0課程中上課的學生每100位參與學生並完成課程測驗可獲得1位選手提名權，健行科技大學本次獲得選手提名人數為6位是全國排名第二，全國大專院校第一名，領先國內同時參賽的大專校院。
111年03月	桃園市健行科大與迅得機械合作，日前簽署產學合作意向書，將在智慧機械領域擴大合作，以「智慧搬運傳送設備之滑軌組件故障預檢系統」為計畫主軸，參與學生除可獲得獎學金，還有機會到迅得實習，畢業後也有機會轉為正職。
111年	111人力銀行評比，雇主最滿意大學桃竹苗地區排名科技大學第五名。
110年5月	本校接受教育部評鑑(包含109年系所教學品保評鑑及110年校務評鑑)，各系及行政單位皆通過評鑑，通過率100%。
110年10月	本校資工系、應資系、機械系、數媒系及工管系師生參加2021年「台灣創新技術博覽會」發明競賽，在激烈競爭中，健行科大共計獲得1金2銀2銅佳績。
109年6月	國瑞汽車股份有限公司捐贈「HINO小型貨車及HINO小型貨車車頭」、財團法人王萬進文教基金會捐贈「大黃蜂CHEVROLET CAMARO ZL1」跑車，提供該校車輛工程系未來教學之用，讓學生能夠廣泛接觸業界使用的各型車輛，增加學生實務經驗，提昇就業競爭力。
109年5月	本校應資系3D建模團隊輔導學生進行校外實習，與金瓜石社區再造工作相結合，重現淘金小鎮風華，為老礦工生命記憶說故事，以3年時間拍攝完成《老礦工夏國雄礦山生活記憶》紀錄片，成果豐碩獲【商業週刊】關注來校採訪並刊登專訪。
109年4月	109年獲得教育部獎補助款7,615萬元，全國第9，桃園第一。
108年9月	2019臺灣&亞洲區大學籃球交流賽，健行科大奪冠。
108年10月	「2019年台灣創新技術博覽會」發明競賽，健行科技大學在中斬獲1銀2銅，得獎作品：垃圾分類機器人、連接機構、隨身型環境品質監測系統。
107年11月	本校應資系、土木系、資管系與數媒系老師所組成之教學團隊，以「三維建模與視覺應用人才培育」計畫(含擴充案)，獲教育部優化技職校院實作環境計畫-建置跨院系實作場域3年補助共計2571萬元，執行成果豐碩。
107年8月	本校數媒系蔡銘益老師獲得2018七大國際電影節13個獎項。

107年7月	本校107年畢業生簡祐哲、陳冠毅、劉人豪獲選2018年SBL超級籃球聯賽新秀，入選台啤、金酒、裕隆職籃球隊。
107年5月	本校籃球隊107年獲UBA大專籃球聯賽甲一級亞軍
107年4月	107年獲得教育部獎補助款6,644萬元，全國第11，桃園第一。
107年10月	本校進修部四技及二技，註冊率皆為100%，是桃園最受歡迎的進修部。
107年10月	健行科大AFA世界廚藝大賽3金3銀翻糖媽祖登國際。
107年10月	第一屆桃園電競市長盃，健行科大分獲冠亞軍。
106年8月	獲得教育部教學卓越學校獎補助金額，連續5年成長，全國唯一；九年共獲獎勵金4億元，桃園第一。
106年5月	本校籃球隊106年獲UBA大專籃球聯賽甲一級冠軍
106年1月	應資系學生以空拍機與測量繪圖能力拍攝影片，獲得由臺北市文獻館主辦的「目不暇給」臺北城市之美影像競賽第三名，也是本次唯一獲獎的科技大學團隊。
106年1月	商管學院與亞東電子商務及和盟電子商務簽屬產學合作意向書。
106年1月	106年獲得教育部獎補助款4,490萬元，桃園第一。
105年9月	參與「2016台北國際發明展」，共計獲得1金2銀1銅。
105年9月	國企系「航空服務與行銷企劃組」開辦全國第一個民航機師訓練學程。
105年9月	統計全校學生參與校外實習人數佔應屆畢業生比率平均達6成。
105年9月	統計全校在學生共取得21,624張證照，平均每位學生擁有2.8張證照。
105年8月	與「南非大學」進行雙邊國際合作交流。
105年7月	行銷系與桃園機場昇恆昌免稅店、采盟免稅店進行學生校外實習合作，留任正職人數已逾150人。
105年7月	劉孟竹老師入選2017年世界大學運動會籃球隊教練；籃球隊學生黃泓瀚、簡祐哲及曾品富獲選2017世界大學運動會籃球國家代表隊。
105年6月	行銷系師生參加科技部「科教國合司科普活動」計畫，榮獲103年冠軍、季軍；104年度冠軍；105年度季軍。
105年6月	參與「2016美國匹茲堡國際發明展」，共計獲得1金2銀1特別獎。
105年6月	資工系碩士班黃冠龍同學榮獲「2016總統教育獎」，由總統親自頒獎。
105年6月	教育部科技大學綜合評鑑本校校務類與專業類學士班獲全數通過，通過率全國第一。
105年5月	與名列「全球最大500家公司」戴爾電腦簽署策略聯盟。
105年5月	行銷系師生榮獲「桃園市智慧節電計畫-微電影創意節電競賽」企業組第一名。
105年5月	資工系師生參加「105亞洲機器人運動競技大賽」，榮獲輪型機器人摸黑-大專院校組-C組第一、二名。
105年5月	數媒系成立桃園唯一AcoustucaMixcraft數位成音國際證照認證中心。
105年5月	餐旅系師生參加「2016韓國國際料理烹飪大賽」榮獲4金1銀2銅。
105年5月	資管系師生榮獲「雲端APP程式設計」北區賽大專組第一名；全國賽大專組第二名。
105年5月	數媒系蔡銘益老師指導學生獲得「第一屆全國工學生工程藝文獎-平面藝術類」金牌。
105年4月	資工系洪浩翔同學在學期間取得「CCIE頂級證照認證」，為全國科大生殊榮。
105年4月	太陽光電設置技術士乙級技能檢定場正式啟用，為全國首座太陽光電檢定場地。
105年3月	餐旅系14位同學前往法國知名坎佩爾職訓學院，接受9個月的課程與實務訓練，並赴當地米其林餐廳進行實習。
105年12月	數媒系師生於「2016IIC第六屆國際創新發明競賽」榮獲1金、1銀。
105年12月	數媒系師生於「2016高雄KIDE國際發明暨設計展」榮獲2金。

105年12月	工管所58歲「老學生」王大衛與指導教授合力發明「光觸媒於輕鋼架LED日光燈照明系統之加值應用」，獲香港創新科技國際發明展金牌及大會特別獎。
105年11月	數媒系蔡銘益教師指導資工系多媒體組學生參加行政院農業委員會主辦「2016年鮮享在地微電影徵件比賽」，獲得佳作。
105年11月	數媒系蔡銘益老師、陳進益老師、周昌民老師微電影作品「分寸之間」，參加臺北市府政風處主辦「廉清人Action!」影片徵選，榮獲全國第二名。
105年11月	全新餐旅大樓(民生創意學院)落成，建置實習餐廳、多功能宴會廳，並設有西餐烹調、烘焙、飲料、咖啡烘焙、品茶、巧克力、房務實習、商務中心及五星客房等新穎的專業教室。
105年11月	全新運動操場及地下二層汽機車停車場落成，提升運動環境並提供師生便利、安全的停車場所。
105年11月	國企系與安捷飛航訓練中心簽署策略聯盟意向書，開設「民航機師與飛航管理學分學程」。
105年11月	與遠東集團旗下平台亞東電子商務(GoHappy)簽署產學合作契約，投入大數據研究。
105年10月	慶祝50週年校慶，擴大舉辦校慶運動會、園遊會暨校園演唱會，桃園市鄭文燦市長親臨祝福。
105年10月	餐旅系學生參加「2016KFTFWACS韓國奧林匹克餐飲大賽」榮獲1銀2銅。
105年10月	機械系成立3D列印中心，並與實威國際、通業科技、研能科技、國航科技、立印科技及寶聯通等公司簽訂產學合作契約。
105年10月	數媒系蔡銘益老師裝置藝術作品《破浪》獲得桃園市政府文化局「2016桃園地景藝術節」展覽。
105年10月	電子系師生參加「2016亞洲創新設計大賽」榮獲一等獎。
104年9月	餐旅系師生參加「加拿大國際泛亞式廚藝大賽」榮獲3金。
104年8月	機械系與莫斯科大學合作參加東元電機舉辦的「東元國際創意競賽」，榮獲首獎。
104年8月	通過ISO27001:2013資訊安全管理系統國際標準認證。
104年8月	數媒系蔡銘益老師參加「桃園市政府青年事務局LOGO設計競賽」榮獲第一名，並正式成為桃園市政府青年事務局之LOGO。
104年6月	與國內旅遊業第一品牌「雄獅旅行社」簽訂產學合作意向書。
104年6月	世界前三大物流公司德國鐵路集團「信可物流」與本校簽署產學合作，提供實習就業機會。
104年5月	餐旅系師生參加「2015韓國國際料理烹飪大賽」榮獲1金7銀2銅佳績。
104年5月	與國際大廠「趨勢科技股份有限公司」簽署產學合作契約。
104年12月	資工系吳匡時教授榮獲「104年度傑出發明家」，並獲副總統與立法院長接見表揚。
104年12月	資工系榮獲教育部「技職再造技計畫」補助新台幣1,400萬元，經費運用於滲透測試專家實驗室、大數據、思科與資通安全等實驗室設備提升。
104年12月	數媒系吳辰俊、邱雨薇、胡宏綾等學生於「2015IIIC第六屆國際創新發明競賽」榮獲2金、1銅、1佳作之成績。
104年12月	數媒系學生於「2015高雄KIDE國際發明暨設計展」榮獲1金1銀。
104年11月	行銷系建置亮點空間，與桃園機場免稅店合作打造產學環境，並展示師生實務作品，成為本校一大特色。
104年10月	參與「2015德國紐倫堡國際發明展」，共計獲得1銀1銅。
104年10月	參與「2015IIIC國際創新發明競賽」，共計獲得3金3銀4銅。
104年10月	應資系師生榮獲「2015全國大學暨技專院校超級盃地理資訊系統應用與技能競賽」第一名。
103年9月	師生參與「2014台北國際發明展」，共計獲得1金1銀2銅，成績傲視全國。
103年4月	機械系通過教育部「技職再造設備更新計畫」，共獲得2300萬補助，培訓精密機械加工人才。
103年12月	參與「2014IIIC國際創新發明競賽」，共計獲得2金2銀2佳作。



103年11月	電子系師生獲得「2014第19屆全國大專校院資訊應用服務創新競賽」第一名。
103年10月	資管系碩士班學生邱泰源榮獲「中華民國第52屆十大傑出青年」，為全國技職體系的典範。
103-105年	餐旅系連續3年榮獲教育部「學海築夢計畫」總經費271萬元，補助學生出國進修。
102年10月	參與「2013烏克蘭國際發明展」，共計獲得6金6銀，及3件特別獎。
102年10月	參與「2013波蘭華沙國際發明展」，共計獲得1金。
102年10月	工管系「企業系統整合與應用實驗室」提供給學生進行創新與智慧製造之實習場所，至目前為止產出70餘件專利，成果豐碩。
102-105年	自102年起連續四年榮獲「北區技專校院教學資源中心獎助執行協助高職優化計畫」。
101-107年	積極拓展國際視野，與日本泡盛品酒協會合作開設「琉球泡盛學」講座，講座持續辦理至今已第五年；並有餐旅系學生於103-107年度分別赴新加坡與日本沖繩進行海外實習。
101-107年	應用外語系開設「航旅服務學分學程」，畢業學生錄取國內外航空公司空服員及地勤人員共28人。
95-104年	獲教育部獎勵「卓越計畫」補助累計達3億6千餘萬元，近年桃園區僅健行科大與長庚科大獲此殊榮。

## 重要日程表

項 目	日 期	說 明
簡章公告	即日起	※無販售紙本簡章，請考生自行下載。 網址： <a href="https://enter.uch.edu.tw/iacp/">https://enter.uch.edu.tw/iacp/</a>
報名時間	112年06月28日(三)10:00起 112年07月12日(三)17:00止	1. 網路報名或紙本報名(免繳報名費)。 2. 報名文件繳件方式： 以掛號郵寄(郵戳為憑)或現場繳件(上班時間 09:00~17:00前)至招生處(行政大樓1樓 A110室)。
資料繳交 時間	112年06月28日(三)10:00起 112年07月12日(三)17:00止	
公告面試時間	112年07月17日(一)10:00	※請至「網路報名系統」查詢面試時間。 網址： <a href="https://enter.uch.edu.tw/iacp/">https://enter.uch.edu.tw/iacp/</a>
面試及企業 甄選	112年07月21日(五)起至 112年07月22日(六)截止	1. 徵選方式：由合作廠商代表與技專端教師共同 進行甄選。 2. 計分項目及計分比例：書面審查成績佔50%， 面試成績佔50%。成績均計算至小數點後第二 位(第三位四捨五入)，若同分時比序以面試成 績為優先。
成績查詢 (不含榜單)	112年07月25日(二)10:00起	※請至「網路報名系統」查詢成績，不再另行 寄發成績單。 網址： <a href="https://enter.uch.edu.tw/iacp/">https://enter.uch.edu.tw/iacp/</a> 。
申請成績 複查時間	112年07月25日(二)10:00起 112年07月26日(三)10:00止	一律以傳真方式辦理，並務必於上班日以電話確認 本會已收到傳真。 傳真電話：(03)250-3900 聯絡電話：(03)458-1196 分機 3231、3232、3225
放榜公告	112年07月31日(一)10:00起	寄發錄取(報到)通知。
正取生報到	112年07月31日(一)10:00起 112年08月02日(三)12:00止	依錄取(報到)通知規定時間及地點，來校辦理報 到。
備取生報到 個別通知	112年08月02日(三)12:00起 112年08月04日(五)17:00止	依序電話通知備取生。

附註：日程若有變動，以本校招生處網頁公告為準，為避免考生權益受損請自行上網查閱各項訊息。

## 目 錄

壹、報考資格.....	1
貳、招生系別、說明及學制 .....	1
參、報名事項.....	2
肆、成績核計處理及查詢 .....	4
伍、成績複查.....	4
陸、放榜 .....	4
柒、報到 .....	4
捌、考生權益與義務.....	5
玖、考生申訴程序 .....	6
拾、技專階段學校之生活輔導、學習輔導、進路輔導措施.....	6
拾壹、技專階段解約或停止契約機制 .....	7
附件一、報名表 .....	9
附件二、資格證件影本黏貼表.....	10
附件三、歷年成績單級丙級以上技術證照影本黏貼表 .....	11
附件四、造字回覆表.....	12
附件五、成績複查申請暨回覆表.....	13
附件六、考生申訴書.....	14
附件七、報到委託書.....	15
附件八、申請緩繳畢業證書切結書 .....	16
附件九、放棄錄取資格聲明書.....	17
附件十、報名專用信封封面 .....	18

## 壹、報考資格

公立或經立案之私立高職或經教育部認定具有同等學力者。

如為參加當年度技專校院及大學各種入學管道且已獲錄取者，需繳交原錄取學校之放棄錄取聲明書，始得報考，違者取消其報名資格；已錄取者，撤銷其錄取資格。

註1：未參加112學年度統一入學測驗考生可報考。

## 貳、招生系別、說明及學制

專班名稱	車輛維修技術實務專班
辦理系/學制	車輛工程系/四技日間部
招生人數	20人
修業年限	4年
上班/上課天數	上課時間：周一白天上課；週三、週五晚上上課。
報名資料繳交與成績採計方式	<p>一、書面資料(占總成績 50%)：</p> <p>1.必繳資料：</p> <p>(1)報名表(報名表應以本校報名系統中登錄報名成功後所列印出之紙本表格為準)。</p> <p>(2)紙本報名表需黏貼：近三個月內 2 吋半身脫帽正面照片、身分證正反面影本(應清晰可辨)、學歷(力)證明文件(畢業證書或修業證明)影本(應屆畢業生請使用學生證正反面影本替代)、高中職歷年成績單。</p> <p>(3)合作廠商推薦之員工必須繳交“員工在職進修同意書”。</p> <p>2.選繳資料(依學生意願自由檢附)</p> <p>(1)個人履歷(含報考原因及職涯規劃)。</p> <p>(2)其他有助於審查之資料(例如：各項證照、專題作品、競賽成果等)。</p> <p>二、面試(占總成績 50%)：</p> <p>(1)所有考生均必須參加面試，未參加面試者將不予錄取。</p> <p>(2)參加面試之考生請依照規定地點、時間與次序參與面試。</p> <p>(3)當天請攜帶國民身分證(或附有照片之證件代替)以便查驗。</p> <p>(4)成績處理方式：</p>

	<p>書面審查成績佔 50%，面試成績佔 50%。成績均計算至小數點後第二位(第三位四捨五入)，若同分時比序以面試成績為優先。</p> <p>(5)本校得依企業實際提供名額不足額錄取。面試當天若逾時未到，視同自願放棄面試資格，事後亦不得以任何理由申請補行面試，未參加面試者，概不錄取。</p> <p>(6)錄取生不得申請保留入學資格；就讀期間(期末)可申請轉系及休學；因故不能畢業者，發給肄業證明。</p> <p>(7)開班資格：本 0+4 專班 (提案人數 20 人)將與已獲通過之 112 學年度 1+4 專班(核定人數 24 人)併班上課，合班之最低開班人數限制為 15 人。</p>
備註	<p>說明：</p> <ol style="list-style-type: none"> <li>1. 修業期滿成績及格者，授予學士學位。</li> <li>2. 錄取標準由招生委員會訂定之。</li> <li>3. 收費標準：依產學攜手專班收費標準收費。</li> <li>4. 併班人數若未達最低開班人數15人，不予開班，在網站公告取消開班計畫。</li> <li>5. 本招生考試於報名截止後，各專班報名人數未達招生委員會所訂定之最低開班人數15人時，得召開『危機處理小組』會議，並邀請合作事業單位列席，以保障考生權益。</li> <li>6. 合作廠商如故有所變動時，依規定報教育部核備。</li> </ol>

## 參、報名事項

一、報名方式：網路報名或紙本報名。

二、報名日期：112 年 06 月 28 日(三)10：00 起至 112 年 07 月 12 日(三)17：00。

三、繳交報名資料：1. 112 年 06 月 28 日(三)10：00 起至 112 年 07 月 12 日(三)17：00 止。

2. 以掛號郵寄(郵戳為憑)或現場繳件(上班時間 09：00~17：00 前)至招生處(行政大樓 1 樓 A110 室)。

四、報名表件：

1. 網路報名：請登入「產學攜手合作計畫專班網路報名系統」填寫報名相關資料，確認完成送出，即可列印報名資料及相關表件。

2. 紙本報名：自行列印報名表及相關表件。

3. 必繳資料：

報名表(報名表以網路登錄報名成功後所列印之電腦資料為準)。

報名表需貼黏：

(1)近三個月內2吋半身脫帽正面照片×1。

(2)身分證正反面影本，應清晰可辨。

高中職以上之畢業證書或同等學力之證明文件。如本年度應屆畢業生因暑修或其他原因，未能於報名時取得畢業證書者，得先以「具註冊章(112學年度第2學期)學生證影本」先行報名，但錄取報到時，仍未取得學歷證書(或同等學力證明)者，則取消錄取資格。

4. 歷年成績單(含操行成績)。

5. 選繳資料(依學生意願自由檢附)：

(1)個人履歷(含報考原因及職涯規劃)。

(2)其他有助於審查之資料(例如：在學專題報告、作品集等)。

五、繳納報名費：免繳報名費。

六、其他注意事項：

(一)書面審查成績佔 50%，面試成績佔 50%。成績均計算至小數點後第二位(第三位四捨五入)，若同分時比序以面試成績為優先。

(二)考生須於 112 年 07 月 12 日(三)17:00 前完成網路報名或紙本報名；112 年 07 月 12 日(三)17:00 前將報名表及相關書面資料等掛號郵寄(郵戳為憑)或現場繳件至本校招生處，完成以上兩項報名程序，才屬完成報名。

(三)請考生自行審慎確認報考資格，資格不符請勿報名；經查驗資格不符者，取消其考試資格，所繳交資料概不退還。

(四)輸入個人資料時，若遇到電腦無法顯示之文字，請先以#號表示，另於報名表上以紅筆寫入正確文字，並填寫「造字回覆表」傳真至本校招生處。

(五)報名資料確認傳送後，不得任意要求更改，故輸入報名表各項資料時，請核對無誤後再送出資料，以免權益受損，繳件前，請務必詳細檢查，恕不接受補(抽換)件。

(六)報名時所繳交報名表件及證明文件，本校審核後，不論錄取與否，均須留校存查，概不退還，如有需要請繳件前自行影印留存。

(七)如有發現資料不齊全者，請於規定時間內補繳完成，未完成者視同未完成報名手續，將取消其報名資格，考生不得異議。

(八)報名表及相關文件之地址及電話請務必填寫正確清晰，以便即時通知各項訊息，如因填寫錯誤以致延誤寄達、無法聯絡，考生應自行負責。

(九)依應屆畢業生資格報考者，經錄取報到後，如未取得高中、職畢業證書者，不得辦理註冊入學，亦不得申請保留入學資格；考生所繳證明文件如有偽造、變造、假借、冒用、塗改不實等情事，經查明後，立即取消入學資格；已入學或畢業後始發現者，除註銷學籍外，並依法移請司法機關追究刑責。

#### 肆、成績核計處理及查詢

- 一、本項招生以書面審查成績佔 50%，面試成績佔 50%。成績均計算至小數點後第二位(第三位四捨五入)，若同分時比序以面試成績為優先。
- 二、本次考試不寄發成績單，各考生於 112 年 07 月 25 日(二)10：00 開放查詢成績。

#### 伍、成績複查

- 一、考生對成績有疑義時，請填寫「成績複查申請暨回覆表」於 112 年 07 月 26 日(三)10：00 止傳真至本校招生處申請成績複查，一律以傳真方式辦理，並務必於上班日以電話確認本會已收到傳真，逾期不予受理。
- 二、複查成績僅就該科成績核計結果及是否漏閱情事辦理查核，不得要求重新評閱，亦不得要求告知委員之姓名或其他相關資料。
- 三、未錄取考生經複查結果其實際成績已達錄取標準者，即予補錄取。
- 四、已錄取考生經複查發現其成績低於錄取標準者，即取消其錄取資格考生不得異議。

#### 陸、放榜

- 一、放榜公告：112 年 07 月 31 日(一)10：00 起於「產學攜手合作計畫專班網路報名系統」查詢。
- 二、寄發錄取(報到)通知單，請考生於規定時間內完成報到手續。

#### 柒、報到

★請錄取生務必於「產學攜手合作計畫專班網路報名系統」填寫報到意願及列印相關報到表件，如未在規定時間內填寫視同自願放棄報到，考生不得異議。

一、正取生：

(一)報到作業：

1. 報到日期：112 年 07 月 31 日(一)10：00 起至 112 年 08 月 02 日(三)12：00 止。

報到地點：本校行政大樓 1 樓招生處 A110 室。

2. 繳驗(交)證件：

- (1). 新生資料表。(需上傳身分證、二吋大頭照、存摺影本)

(2). 畢業證書正本(應屆畢業生驗學生證正本)或同等學歷(力)證件正本(註1)。

註1：錄取報到時，應屆畢業生尚未取得正式學歷證明文件(畢業證書正本或同等學力證明文件正本)應填具切結書，正式學歷證明文件於期限內補繳，逾期未繳者即以自願放棄入學資格論。

## 二、備取生：

(一)備取生報到作業，將依序電話通知備取生進行遞補。

(二)報到作業：

1. 報到日期：112年08月02日(三)12:00起至112年08月04日(五)17:00止，依序電話通知備取生。
2. 報到地點：本校行政大樓1樓招生處A110室。
3. 繳驗(交)證件：與正取生相同。

三、如本人不克前往報到，可填寫報到委託書，委託他人代為辦理一切程序，如未能按規定手續完成報到，或任何其他因素致使無法入學情事，本人概無異議。

四、考生報到後，應如期辦理註冊，逾期未註冊者取消其入學資格。

## 捌、考生權益與義務

一、本專班係由本校與事業單位共同合作開辦，考生經錄取後，必須與合作事業單位簽訂訓練契約(契約內容有關之權利義務及履約規則，由合作委員會共同議訂)，並須持符合報考資格之證件正本，經查驗無誤後始准註冊入學。

二、錄取生應依規定繳交學雜費辦理註冊手續，並於註冊時繳驗高職畢業證書或同等學歷證明文件及成績單，未按規定完成註冊及繳驗相關文件者，視同放棄入學資格，不得註冊入學。

三、一旦經主管機關審查不符報名資格者，本校將逕行取消其入學資格，考生不得異議。

四、考生所繳證明文件有資格不符、偽造、冒用或變更等情事，本校將撤銷錄取資格；已註冊入學者，撤銷其學籍，且不發給任何相關學業證明；畢業後始發現者，撤銷其畢業資格，並追繳或註銷其學位證書。

五、經依本管道入學本產學攜手合作專班之考生，不得自行轉讀或升讀各級補習及進修學校(院)、空中大學或空中專科學校、大專校院所辦理回流教育之進修學士班、碩士在職專班及其他僅於夜間、例假日授課之班別。本專班錄取生不得保留學籍，亦不得辦理休學，且僅能於原專班就讀，不得申請校內轉班及轉系。入學後，如有發生以下情事者，依「停止契約實施要點」辦理：

(一)學生於工作職場中若因違紀或瀆職等重大情況，經實習單位停止契約者，須辦理退學。



- (二) 學生於學校學業或操行達退學規定者，須辦理退學。
- (三) 學生不願意繼續參加本專班而自行離職者，須辦理退學。如符合轉學資格者，依其意願輔導參加轉學考試。
- (四) 學生如因特殊因素，無法繼續在原事業單位實習，或學生遭合作事業單位中止實習或合作事業單位終止契約者，經學校與原事業單位同意，方能申請解除契約及轉廠(該機制僅適用於合作廠商兩家以上之專班)，惟須其他合作事業單位具實習崗位並通過面試者，方能轉廠；若仍被新實習單位提出不適任者，符合轉學資格後，則依其意願輔導參加轉學考試。修業期間只限提出一次轉廠申請，爾後不得再以任何理由提出。
- (五) 學生因其他特殊原因而無法繼續學校課程者，符合轉學資格後，學校得依其意願輔導參加轉學考試。
- (六) 本專班學生自請退學或勒令退學，如在校肄業滿一學期具有成績，其學籍經教育部核准者，得發給修業證明。
- (七) 本專班學生經簽核退學，但未辦妥退學離校手續者，不核發任何證明。
- (八) 本專班規定未盡事宜，援依本校相關規定辦理。

## 玖、考生申訴程序

- 一、本校為確保各項入學考試考生之權益，有效處理招生申訴事件，特於招生委員會下設置「申訴案件與危機處理小組」。
- 二、考生對於招生事項有疑義者，應於事實發生或招生相關公文送達七天內，由考生本人以正式書面具名向本校產學攜手合作計畫專班招生委員會提出書面申訴，其他方式或逾期提出申請者均不予受理。

## 壹拾、技專階段學校之生活輔導、學習輔導、進路輔導措施

健行科大學生實習之輔導、異常狀況之處理、實習異動之輔導、實習爭議處理均統一規定於「健行科技大學學生校(海)外實習實施辦法」之第9條、第10條、第12條、第14條等。

### 第9條 緊急事故處理機制：

- 一、學生赴實習機構實習期間如遇緊急事故，依本校「校園災害管理」實施計畫相關規定辦理。
- 二、緊急事故通報處理：
  - (一)校外實習
    - 1. 實習輔導教師。
    - 2. 實習輔導教師連絡導師、家長、系主任。
    - 3. 系主任依情形向技術合作處、學生事務處或校安中心尋求協助。並評估事件後向上級呈報。

## (二)海外實習

1. 當地聯絡人。
2. 實習輔導教師。
3. 習輔導教師連絡導師、家長。
4. 系主任依情形向技術合作處或學生事務處尋求協助。並評估事件後向上級呈報。
5. 依情形（如嚴重天災人禍、有關生命安危緊急情況等）可向台灣駐當地外交部辦事處或「外交部緊急聯絡中心」尋求協助。

### 第 10 條 實習輔導：

- 一、校(海)外實習課程為正式課程，學生應遵循實習機構之各項管理規章及相關規定。
- 二、各教學單位應指派老師擔任輔導老師，並赴實習機構訪視了解實習生實習狀況，以落實專業實務實習之專精要求。訪視後填寫「輔導老師訪視記錄表」，送各教學單位主管審閱並存查。
- 三、學生赴海外實習期間，教學單位得安排輔導老師至實習機構訪視實習生實習狀況，所需費用專案簽核。

### 第 12 條 校(海)外實習異動輔導機制：

- 一、學生因故校(海)外實習異動時，須先告知輔導老師。經輔導老師與學生及實習機構完成懇談後，做成「校外實習異動輔導記錄表」。
- 二、若學生經輔導後仍無法適應，各系應優先以轉介實習機構方式處理。因故無法轉介成功而退選者，經實習機構與系上同意，並通知家長後，始得離開原實習機構。依規定完成退選手續者，該次實習學分、時數及成績之計算，由系課程委員會審查認定之。
- 三、學期或學年校外實習學生實習期間中途離退者，由系上輔導學生修習專業必、選修科目滿足最低學分下限後，返回學校上課。

### 第 14 條 實習糾紛或爭議處理機制：

實習學生如與校(海)外實習合作機構發生糾紛或爭議時，依第 9 條第二點通報處理及本校學生校(海)外實習相關規定辦理，並做成記錄。倘尚有爭議得提送校級校外實習委員會處理。

## 拾壹、技專階段解約或停止契約機制

- 一、學生因故校(海)外實習異動時，須先告知輔導老師。經輔導老師與學生及實習機構完成懇談後，做成「校外實習異動輔導紀錄表」。
- 二、若學生經輔導後仍無法適應，各系應優先以轉介實習機構方式辦理。因故無法轉介成功而退選者，經實習機構與系上同意，並通知家長後，始得離開原實習機構。依規定完成退選手續者，該次實習

學分、時數及成績之計算，由系課程委員會審查認定之。

三、學期或學年校外實習學生實習期間中途離退者，由系上輔導學生修習專業必、選修科目滿足最低學分下限後，返回學校上課。

附件一、報名表

健行科技大學 112 學年度產學攜手合作計畫專班  
報名表

姓名		性別	<input type="checkbox"/> 男 <input type="checkbox"/> 女	請貼最近三個月 內二吋半身脫帽 正面照片
身分證字號		出生日期	年 月 日	
行動電話 (請務必正確)		聯絡電話		
E-mail				
通訊地址				
緊急聯絡人		關係		聯絡電話： 行動電話：
學歷	高中/職就讀學校(全銜)：			
	高中/職就讀科別(全銜)：			
	<input type="checkbox"/> 畢業：(含應屆)____年____月____日			
	<input type="checkbox"/> 結業：____年____月			
<input type="checkbox"/> 肄業：____年____月起至____年____月止				
同等學力 報考資格	取得學歷(力)證明至今：____年____月詳述情形(須附相關證明影本)			
本人已詳細閱讀健行科技大學 112 學年度產學攜手合作計畫專班簡章，並願意遵守簡章內所有規定。				
考生簽名：_____ 日期： 年 月 日				
<b>身分證影本黏貼處</b> (請自行剪貼齊黏貼於此) <b>請浮貼</b>				

附件二、資格證件影本黏貼表

健行科技大學 112 學年度產學攜手合作計畫專班  
資格證件影本黏貼表

學歷證明

<p>學歷(力)證明文件→畢業證書或修業證明</p> <p>請浮貼</p>	
<p>※高中職應屆畢業生請用學生證替代學歷(力)證明文件</p>	
<p>學生證正面影本</p> <p>(應屆畢業生)</p> <p>請浮貼</p>	<p>學生證反面影本</p> <p>(應屆畢業生)</p> <p>請浮貼</p>

附件三、歷年成績單影本黏貼表

健行科技大學 112 學年度產學攜手合作計畫專班  
歷年成績單影本黏貼表

一、歷年成績單

<p>歷年成績單影本</p> <p>請浮貼</p>
---------------------------

※應屆畢業生請繳交高中職前 5 學期之歷年成績單。

二、丙級以上技術士證照影本

<p>丙級以上技術士證照影本</p> <p>請浮貼</p>
-------------------------------

附件四、造字回覆表

健行科技大學112學年度產學攜手合作計畫專班  
造字回覆表

日期： 年 月 日

姓名		報考系所	
聯絡電話		行動電話	
通訊地址	□□□□-□□□□		
<p>◎個人資料若有電腦各種輸入法均無法產生之字，請先以『#』代替，再填下表：</p> <p><input type="checkbox"/> 姓名（需造字之字_____）</p> <p><input type="checkbox"/> 地址（需造字之字_____）</p>			
<p>範例：1. 考生姓名－林官倂，請勾填<input checked="" type="checkbox"/>姓名（需造字之字“倂”）</p> <p>2. 考生地址－桃園市大園區菓林村3號，請勾填<input checked="" type="checkbox"/>地址（需造字之字“菓”）</p>			
備註	<p>1. 各項欄位請詳細書明。</p> <p>2. 個人資料需造字之考生務必於112年07月12日(三)17:00前將本表傳真至本校招生處辦理，傳真後並務必於上班日以電話確認本會已收到傳真，以免因資料錯誤而影響權益，逾期恕不受理。</p> <p>3. 本校造字完成後，由本校印製之考試相關資料(如報名表、成績單及錄取後之相關資訊)，將會顯示正確姓名或地址，惟因個人電腦顯示器及印表機之不同，恐會造成“缺字”現象，請考生勿需擔心。</p> <p>4. 無須造字之考生免填（免傳真）此表。</p>		

健行科技大學 112 學年度產學攜手合作計畫專班  
成績複查申請暨回覆表

申請日期： 年 月 日

報考系所			
姓名		申請複查項目	<input type="checkbox"/> 書面審查成績
聯絡電話		行動電話	
E-MAIL			
申請複查理由			
處理結果			

注意事項：

1. 複查成績申請表，逕傳真「健行科技大學招生處」提出申請。
2. 成績複查時間 112 年 07 月 25 日(二)10：00 起至 112 年 07 月 26 日(三)10：00 止，請於上班時間傳真，傳真後並務必於上班日以電話確認本會已收到傳真，逾期不予受理。
3. 申請成績複查以一次為限。
4. 傳真電話(03)250-3900、聯絡電話(03)458-1196 分機 3225、3231、3232。



## 健行科技大學 112 學年度產學攜手合作計畫專班 考生申訴書

申請日期：     年     月     日

報考系所			
姓名		報考序號	
聯絡電話		行動電話	
申訴事由			

備註：

1. 請依招生簡章第捌條考生申訴程序辦理。
2. 如本頁不敷使用，請自行影印運用。

健行科技大學 112 學年度產學攜手合作計畫專班  
報到委託書

日期： 年 月 日

本人\_\_\_\_\_因\_\_\_\_\_不克前往  
辦理，未能於 112 年\_\_\_\_月\_\_\_\_日親自辦理報到手續，擬請委託  
(代理人)代為全權辦理，如有任何錯誤損及個人權益，概由本人自  
行負責。

此 致

健行科技大學

委託人簽章：\_\_\_\_\_

身分證字號：\_\_\_\_\_

聯絡電話：( )\_\_\_\_\_

地址：\_\_\_\_\_

被委託人簽章：\_\_\_\_\_

身分證字號：\_\_\_\_\_

聯絡電話：( )\_\_\_\_\_

地址：\_\_\_\_\_

附件八、申請緩繳畢業證書切結書

**健行科技大學 112 學年度產學攜手合作計畫專班  
申請緩繳畢業證書切結書**

日期：      年      月      日

本人\_\_\_\_\_錄取健行科技大學 112 學年度產學攜手合作計畫專班\_\_\_\_\_系(組)，因無法於報到時繳交學歷證明文件(修業證明書正本或同等學力證明正本)。

茲保證於民國 112 年\_\_\_\_月\_\_\_\_日前(8 月底為限)以掛號郵寄或現場繳件至健行科技大學教務處註冊組，逾期若仍未繳，即為自願放棄入學資格，概無異議。

此致

健行科技大學

立書人簽章：\_\_\_\_\_

身分證字號：\_\_\_\_\_

聯絡電話(行動電話)：\_\_\_\_\_

**健行科技大學 112 學年度產學攜手合作計畫專班  
放棄錄取資格申明書**

日期： 年 月 日 (本聯學校留存)

本人\_\_\_\_\_因\_\_\_\_\_原因，  
自願放棄健行科技大學\_\_\_\_\_系(組)產學攜手  
合作計畫專班之錄取資格，絕無異議，特此聲明。

此 致

健行科技大學

考生簽章： 身分證字號： 聯絡電話：

---

**健行科技大學 112 學年度產學攜手合作計畫專班  
放棄錄取資格聲明書**

日期： 年 月 日 (本聯學生留存)

本人\_\_\_\_\_因\_\_\_\_\_原  
因，自願放棄健行科技大學\_\_\_\_\_系(組)產學  
攜手合作計畫專班之錄取資格，絕無異議，特此聲明。

此 致

健行科技大學

考生簽章： 身分證字號： 聯絡電話：

附件十、報名專用信封封面

(請自行購買A4或B4規格信封袋並將本封面黏貼於信封正面)

112 學年度產學攜手合作計畫專班專用信封封面

請貼足  
限時掛  
號郵資

320678

健行科技大學 招生處 收

桃園市中壢區健行路 229 號

報考人姓名：  
地址：

一、報名資料請以迴紋針或長尾夾依序夾妥，裝入信封袋內。  
二、每一封袋以裝一份審查資料為限。

報考系所：



健行科技大學  
Chien Hsin University of Science and Technology

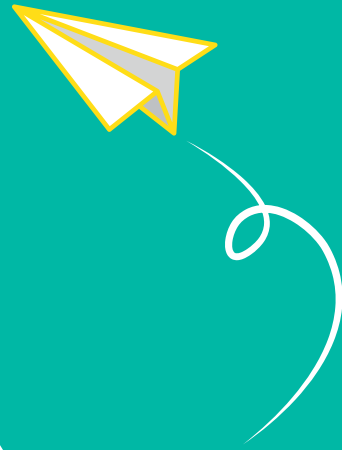

工程學院

# 車輛工程系

務實應用 技術領航



系網



早鳥預約報名



官方LINE



官方FB



官方IG



320678 桃園市中壢區健行路229號

日間部招生：(03)458-1196 #3231、3232、3225

進修部招生：(03)458-1196 #3711-3715

國際合作處：+8863-4581196 #5805、5806(海外入學)

分機5901

# 車輛工程系

務實應用 技術領航

招生  
群類

— 動力機械群、機械群

招生  
管道

身心障礙  
申請入學  
繁星計畫  
運動績優  
技優甄審  
甄選入學  
聯登分發  
單獨招生  
產學訓專班  
產學攜手  
新住民(獨招)  
進修部獨招

## 【系所特色】

面對日新月異的先進車輛服務工作，升讀科技大學車輛工程系繼續學習專業知識與技術是最佳的選擇。健行科大車輛工程系以培育汽車醫生為職志，透過 [電動新能源車]、[智慧檢修] 及 [先進安全控制] 等三大教學主軸，提供上課有趣、實習有感、就業有前途的學習環境。本系強調實務教學，為Lexus Skill Building 合作學校，聘任四位擁有汽車修護甲級技術士與專業博士級師資，搭配汽、機車乙級檢定場地與專業實習教室講授實務技術，讓你盡情動手操作揮灑色彩，釋放血液裡追求極致速度的DNA! 不想讓年輕留白，歡迎加入健行車輛的行列！

## 【證照規劃】

- ✓ 汽車修護乙級
- ✓ 汽車技工執照
- ✓ 機器腳踏車修護乙級
- ✓ 電動車機電整合工程師
- ✓ 電腦繪圖國際證照

## 【未來就業發展】

車輛研發工程師、車輛維修技師、電動車輛維修工程師、車輛行銷人員



電動二輪車與哈雷重型機車實習



機車修護乙級檢定實習



汽車智慧診斷系統實習



汽車修護乙級檢定場地與師資群



全國創新維修技術競賽合照



汽車修護增能培育輔導活動