

105 學年度科技校院 繁星計畫聯合推薦甄選入學招生簡章

| | |
|------------|----------------|
| 國立臺灣科技大學 | 樹德科技大學 |
| 國立雲林科技大學 | 龍華科技大學 |
| 國立屏東科技大學 | 弘光科技大學 |
| 國立臺北科技大學 | 健行科技大學 |
| 國立高雄第一科技大學 | 正修科技大學 |
| 國立高雄應用科技大學 | 萬能科技大學 |
| 國立虎尾科技大學 | 建國科技大學 |
| 國立高雄海洋科技大學 | 明志科技大學 |
| 國立澎湖科技大學 | 聖約翰科技大學 |
| 國立勤益科技大學 | 中國科技大學 |
| 國立臺北護理健康大學 | 遠東科技大學 |
| 國立高雄餐旅大學 | 南開科技大學 |
| 國立臺中科技大學 | 長庚學校財團法人長庚科技大學 |
| 國立臺北商業大學 | 文藻外語大學 |
| 朝陽科技大學 | 致理科技大學 |
| 南臺科技大學 | 國立屏東大學 |
| 崑山科技大學 | |

105學年度科技校院繁星計畫聯合推薦甄選委員會

主辦單位：技專校院招生委員會聯合會

地 址：10608臺北市大安區忠孝東路三段1號
國立臺北科技大學億光大樓5樓

電 話：(02) 2772-5333 轉208、210、212

傳 真：(02) 2773-1722

查詢網址：<http://star.jctv.ntut.edu.tw>（本簡章請上網自行下載）

電子信箱：star@ntut.edu.tw

105 學年度科技校院繁星計畫聯合推薦甄選入學招生整體作業流程

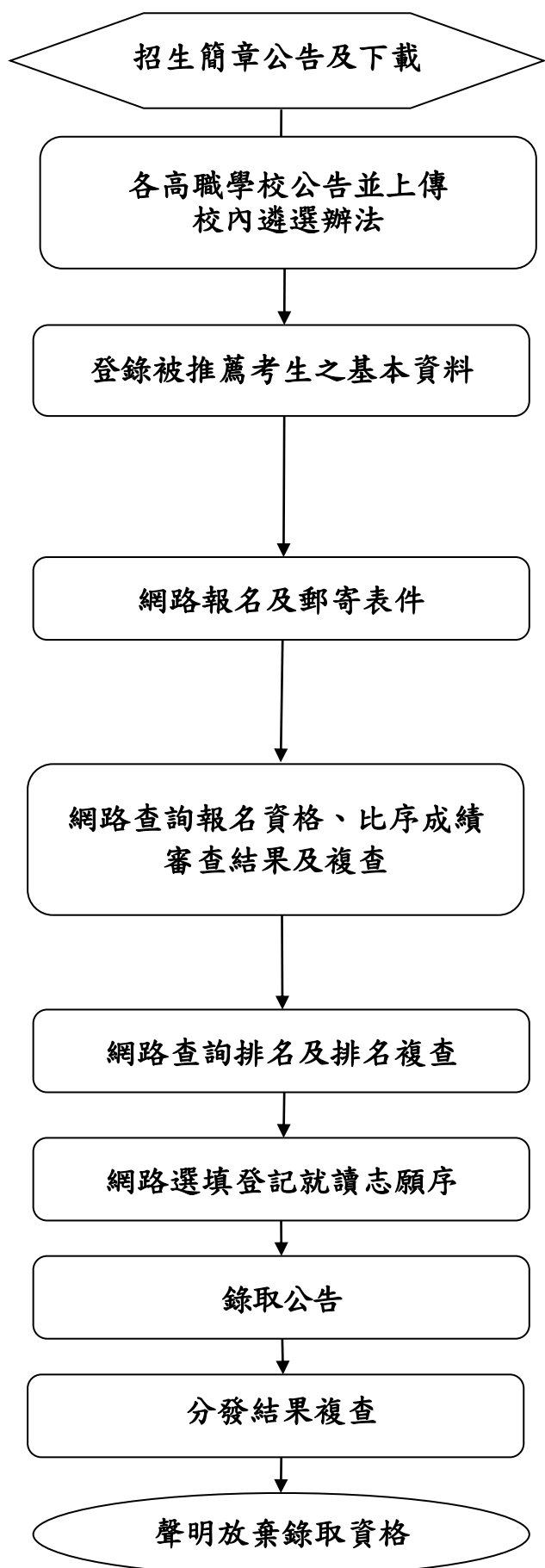

104 年 12 月 4 日 (星期五) 10:00 起請上網自行下載，網址 <http://star.jctv.ntut.edu.tw>。

104 年 12 月 4 日 (星期五) 10:00 起至 105 年 1 月 13 日 (星期三) 17:00 止請上傳校內遴選辦法及公告網址。

考生就讀學校須於 105 年 3 月 1 日 (星期二) 10:00 起至 105 年 3 月 8 日 (星期二) 17:00 止，上網登錄被推薦考生之基本資料，並同時上傳該校其他相關學生之成績資料。

1. 網路報名時間：考生於 105 年 3 月 9 日 (星期三) 10:00 起至 105 年 3 月 15 日 (星期二) 17:00 止，完成網路報名。

2. 考生就讀學校於 105 年 3 月 16 日 (星期三) 前統一收齊考生報名表件，以快遞或限時掛號寄至「105 學年度科技校院繁星計畫聯合推薦甄選委員會」。

1. 105 年 3 月 30 日 (星期三) 10:00 起本委員會提供網路查詢報名資格與比序成績審查結果。

2. 報名資格不符名單於 105 年 3 月 30 日 (星期三) 12:00 前傳真通知各考生就讀學校。

3. 複查截止時間為 105 年 3 月 31 日 (星期四)

1. 105 年 4 月 6 日 (星期三) 10:00 起本委員會提供網路查詢排名。

2. 排名複查截止時間為 105 年 4 月 7 日 (星期四) 12:00 前。

網路登記時間：105 年 4 月 8 日 (星期五) 10:00 起至 105 年 4 月 12 日 (星期二) 17:00 止。

網路公告錄取名單時間：105 年 4 月 20 日 (星期三) 10:00 起。

分發結果複查截止時間：105 年 4 月 21 日 (星期四) 12:00 前。

聲明放棄錄取資格截止時間：105 年 5 月 3 日 (星期二) 12:00 前。

105 學年度科技校院繁星計畫聯合推薦甄選入學招生 網路報名作業流程

- 一、網路報名網址：105 學年度科技校院繁星計畫聯合推薦甄選委員會首頁
(<http://star.jctv.ntut.edu.tw>)「考生作業系統」，點選「網路報名」。
- 二、網路報名作業流程：

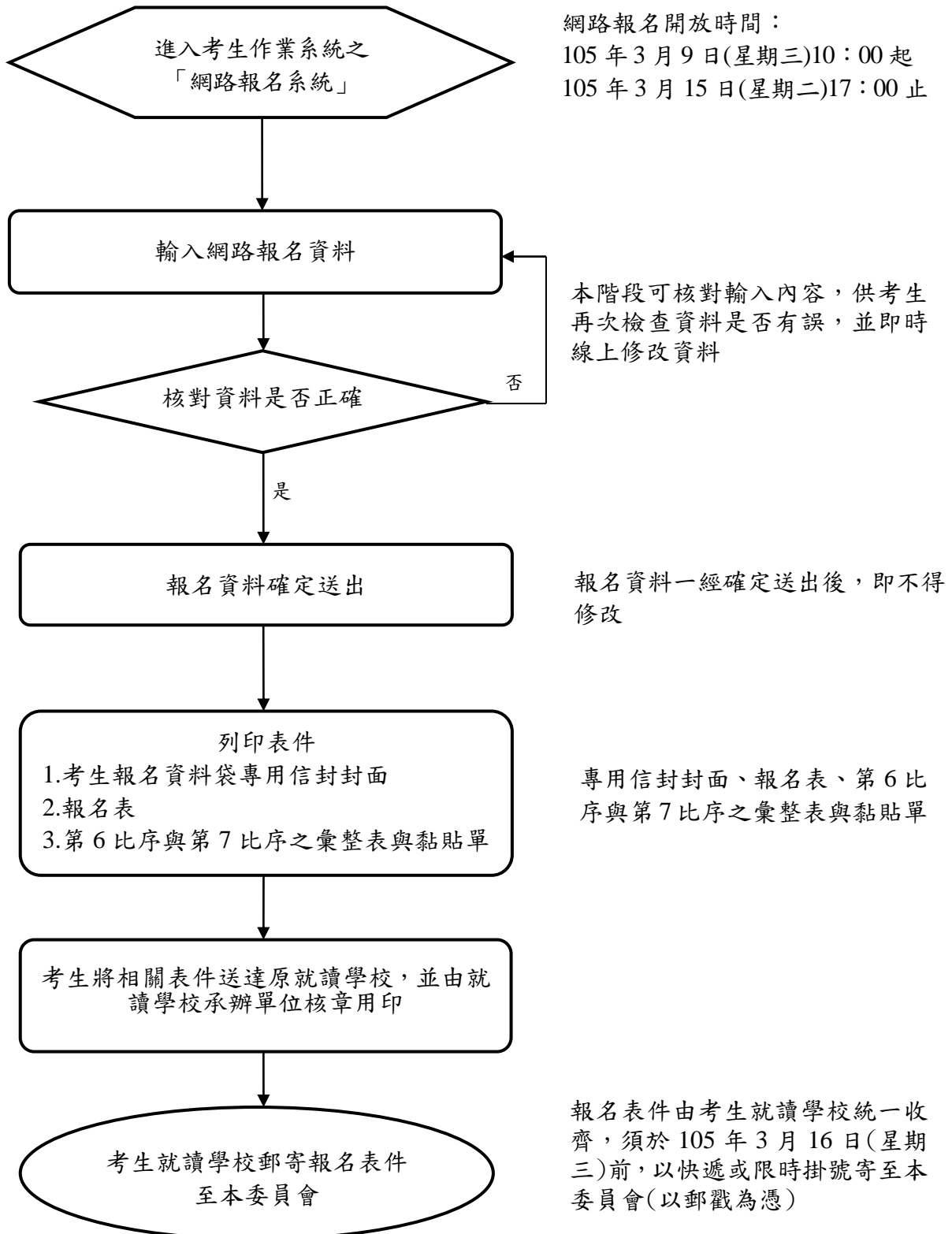

105 學年度科技校院繁星計畫聯合推薦甄選入學招生 重要日程表

| 日期 | 項目 | 備註 |
|--|--------------------------------------|---|
| 104年12月4日（星期五）10：00起 | 招生簡章公告及網路下載 | 本委員會網址： http://star.jctv.ntut.edu.tw |
| 104年12月4日（星期五）10：00起 105年1月13日（星期三）17：00止 | 推薦學校上傳遴選辦法及公告網址 | |
| 105年3月1日（星期二）10：00起 105年3月8日（星期二）17：00止 | 推薦學校上網登錄被推薦考生之基本資料 | 推薦學校同時上傳該校其他所有相關學生之成績資料 |
| 105年3月9日（星期三）10：00起 105年3月15日（星期二）17：00止 | 被推薦考生進行網路報名，並將報名表件交至各高級職業學校，統一郵寄報名表件 | 被推薦考生須於期限內完成網路報名，並由各高級職業學校統一收齊考生報名表件，於105年3月16日（星期三）前，以快遞或限時掛號寄至本委員會（以郵戳為憑） |
| 105年3月30日（星期三）10：00起 | 公告報名資格及比序成績審查結果 | 1.報名資格不符名單 12：00 前，傳真通知推薦學校 2.本委員會網站提供查詢 |
| 105年3月31日（星期四）12：00前 | 審查結果複查 | 一律向本委員會傳真複查（須以電話確定已收到傳真） |
| 105年4月6日（星期三）10：00起 | 考生排名網路查詢 | 本委員會網站提供查詢 |
| 105年4月7日（星期四）12：00前 | 考生排名複查 | 一律向本委員會傳真複查（須以電話確定已收到傳真） |
| 105年4月8日（星期五）10：00起 105年4月12日（星期二）17：00止 | 考生網路選填登記就讀志願序 | 至多可選填登記20個志願 |
| 105年4月20日（星期三）10：00起 | 錄取公告 | 本委員會網站提供錄取名單查詢 |
| 105年4月21日（星期四）12：00前 | 分發結果複查 | 一律向本委員會傳真複查（須以電話確定已收到傳真） |
| 105年5月3日（星期二）12：00前 | 聲明放棄錄取資格截止日期 | 放棄聲明書須於期限內先行傳真（且以電話確定已收到傳真），再以限時掛號方式（截止期限105年5月3日前之郵戳為憑）郵寄至錄取之科技校院，未依規定期限及方式聲明放棄者概不受理 |
| 105年5月6日（星期五） | 各科技校院向本委員會免備函寄送聲明放棄及未放棄錄取資格考生名單 | 請各科技校院先行傳真聲明放棄及未放棄錄取資格考生名單後再以限時掛號寄出 |

※本表日期如有異動，以本委員會網站最新公告為準。

※本委員會網址：<http://star.jctv.ntut.edu.tw>

重要注意事項

- 一、請各高職學校於 104 年 12 月 4 日 10:00 起至 105 年 1 月 13 日 17:00 止上傳校內遴選辦法及公告網址。
- 二、第 6 比序之「競賽及證照」採計項目「全國高職學生專題暨創意製作競賽決賽(含專題組及創意組)」，競賽獲獎採計年度為自 103 年度(含)以後之年度。
- 三、第 6 比序與第 7 比序之各項總合成績，係依本委員會通過之計分方式計算，採計項目及計分標準如本簡章第 9 頁至第 11 頁之附表一及附表二。考生須於報名時，於「網路報名系統」點選登錄持有之項目，並將採計項目之相關證明影本寄至本委員會審查，其他未在採計表列項目內之資料概不予採計，亦無須寄出。
- 四、經複查後比序排名若有變動時，排名受到影響考生不另行通知，最新比序排名在考生進入網路選填登記志願時，將同時顯示於網路系統作業畫面，供考生作為選填登記志願之參考。本委員會亦將以複查後之比序排名進行分發作業。
- 五、105 年 4 月 20 日(星期三) 10:00 起在本委員會網站公告錄取名單，不另寄分發結果之書面通知，考生須自行上網查詢、下載或列印各考生之分發結果通知單。考生如未上網查詢，而致錄取權益受損，概由考生自行負責。各考生原就讀學校亦可自行上網查詢或列印錄取名單存參。(網址：<http://star.jctv.ntut.edu.tw>)
- 六、經本委員會分發錄取之考生，若未依規定期限及方式辦理聲明放棄錄取資格者，不得參加 105 學年度四技二專甄選入學、技優甄審入學、日間部聯合登記分發入學招生、各校單獨招生及大學各招生管道之招生，違者取消本招生錄取資格。

目錄

| | |
|---|----|
| 壹、招生宗旨..... | 1 |
| 貳、推薦報名資格、可推薦人數及相關規定..... | 1 |
| 參、報考注意事項..... | 1 |
| 肆、科技校院招生名額及介紹..... | 2 |
| 伍、甄選規定..... | 3 |
| 陸、報名..... | 4 |
| 柒、推薦報名資格及比序成績審查..... | 5 |
| 捌、考生排名網路查詢及複查..... | 5 |
| 玖、選填登記就讀志願序及注意事項..... | 5 |
| 拾、分發方式及錄取規定..... | 6 |
| 拾壹、錄取公告、報到及註冊入學..... | 6 |
| 拾貳、分發結果複查..... | 7 |
| 拾參、放棄錄取資格..... | 7 |
| 拾肆、申訴..... | 7 |
| 拾伍、其他..... | 7 |
| 附表： | |
| 附表一：第 6 比序「競賽、證照及語言能力檢定」採計項目及計分標準..... | 9 |
| 附表二：第 7 比序「學校幹部、志工、社會服務及社團參與」採計項目及計分標準..... | 11 |
| 附錄： | |
| 附錄一 各招生學校報考規定及介紹..... | 12 |
| 附錄二 高職學校代碼表..... | 66 |
| 附錄三 報名考生科（組）、學程代碼與報名群別表..... | 68 |
| 附錄四 招生群別、校系（組）、學程、名額及志願代碼表..... | 71 |
| 附錄五 招生申訴處理辦法..... | 84 |
| 附錄六 個人資料保護之宣告..... | 85 |
| 附件： | |
| 附件一 考生報名表（範例）..... | 86 |
| 附件二 報考證明書（範例）..... | 87 |
| 附件三 各項競賽、證照及語文能力檢定等證明彙整表（範例）..... | 88 |
| 附件四 學校幹部、志工、社會服務及社團參與等證明彙整表（範例）..... | 89 |
| 附件五 推薦報名資格及第 6 比序、第 7 比序總合成績複查申請表..... | 90 |
| 附件六 排名及分發結果複查申請表..... | 91 |
| 附件七 放棄錄取資格聲明書..... | 92 |
| 附件八 考生申訴表..... | 93 |

105 學年度科技校院繁星計畫聯合推薦甄選入學招生簡章

依據教育部 99 年 8 月 4 日臺技(二)字第 0990129340B 號、教育部 104 年 10 月 27 日臺教技(一)字第 1040142294 號函、教育部 104 年 11 月 30 日臺教技(一)字第 1040163521 號函核定之 105 學年度「科技校院繁星計畫聯合推薦甄選入學招生規定」及 104 年 11 月 18 日本委員會第 1 次委員會議決議，訂定本簡章。

壹、招生宗旨

為縮減城鄉差距，落實高職社區化並引導高職教學正常化，依教育部核定計 32 所科技校院和 1 所大學，共提供 2,114 個招生名額，由招生學校成立「105 學年度科技校院繁星計畫聯合推薦甄選委員會」(以下簡稱本委員會)，辦理「105 學年度科技校院繁星計畫聯合推薦甄選入學招生」(以下簡稱本招生)，期使每一所高級職業學校具有潛力之優秀學生，皆有就讀優質科技校院之機會，進而培育未來之社會中堅。

貳、推薦報名資格、可推薦人數及相關規定

一、凡符合下列各款資格者，得向就讀學校申請推薦：

(一) 各高級職業學校應屆畢業生。

所稱「高級職業學校」(以下簡稱高職學校)，係包括公立或已立案之私立技術型高級中等學校(高職)、普通型高級中等學校(高中)附設職業類科及經教育部核定辦理綜合高中學程之學校。

所稱「高級職業學校應屆畢業生」不包括普通科應屆畢業生，惟修習綜合高中學程之學生，截至畢業前一學期已修畢專門學程科目 25 學分以上者，得參加本推薦甄選入學招生。

(二) 在校學業成績(採計至畢業前一學期之各學期學業成績平均)排名在各科(組)、學程前 30% 以內。

(三) 全程均須就讀同一學校。

二、可推薦人數：各高職學校至多可推薦 10 名考生。

三、各高職學校須提供被推薦考生之不同推薦順序，作為同一高職學校考生之比序排名名次(含同名次參酌)相同，於分發錄取同一科技校院之優先順序。

參、報考注意事項

一、依據教育部 99 年 8 月 4 日臺技(二)字第 0990129340B 號函示規定：各高中職學校推薦學生報名「科技校院繁星計畫」，應落實建立「校內推薦機制」，相關辦法應完成校內行政程序後公布週知並維持辦法之穩定性，以符公平、公正、公開之原則。另並依教育部 100 年 3 月 29 日臺技(二)字第 1000050611A 號函示規定(略以)：各高職學校於各校遴選辦法內應明定下列事項，以杜絕爭議：

(一) 明確規範校內可參與技職繁星之學制(程)——各校應自行衡酌可參與校內遴選之科別(職業類科、綜合高中專門學程、實用技能學程、建教班、進修學校或夜間部等)，亦即明定是全數或部分學制(程)可參與遴選及其遴選程序等。(二) 明定校內參與遴選之學生資格條件及規範。

二、各高職學校所推薦之修習綜合高中學程學生，應擇一推薦報名參加「科技校院繁星計畫」或「大學繁星推薦入學招生」，違者取消本招生之報名及錄取資格。

三、105 學年度四技二專技優保送入學招生已報到之錄取生，若未依規定聲明放棄保送入學錄取資格，則不得報名本招生。

四、經本委員會分發錄取之考生，若未依規定期限及方式以書面向錄取學校辦理聲明放棄錄取資格者，不得參加 105 學年度四技二專甄選入學、技優甄審入學、日間部聯合登記分發入學招生、各校單獨招生及大學各招生管道之招生，違者取消本招生錄取資格。

肆、科技校院招生名額及介紹

| 校 別 | 招生名額 | 學校介紹（請參閱本簡章附錄一） |
|----------------|------|-----------------|
| 國立臺灣科技大學 | 100 | 請參閱簡章第 12 頁 |
| 國立雲林科技大學 | 76 | 請參閱簡章第 13-14 頁 |
| 國立屏東科技大學 | 75 | 請參閱簡章第 15-16 頁 |
| 國立臺北科技大學 | 85 | 請參閱簡章第 17 頁 |
| 國立高雄第一科技大學 | 80 | 請參閱簡章第 18-19 頁 |
| 國立高雄應用科技大學 | 50 | 請參閱簡章第 20-21 頁 |
| 國立虎尾科技大學 | 51 | 請參閱簡章第 22-23 頁 |
| 國立高雄海洋科技大學 | 35 | 請參閱簡章第 24 頁 |
| 國立澎湖科技大學 | 32 | 請參閱簡章第 25 頁 |
| 國立勤益科技大學 | 50 | 請參閱簡章第 26-27 頁 |
| 國立臺北護理健康大學 | 68 | 請參閱簡章第 28 頁 |
| 國立高雄餐旅大學 | 50 | 請參閱簡章第 29 頁 |
| 國立臺中科技大學 | 50 | 請參閱簡章第 33-31 頁 |
| 國立臺北商業大學 | 50 | 請參閱簡章第 32 頁 |
| 朝陽科技大學 | 80 | 請參閱簡章第 33-34 頁 |
| 南臺科技大學 | 144 | 請參閱簡章第 35-36 頁 |
| 崑山科技大學 | 88 | 請參閱簡章第 37-38 頁 |
| 樹德科技大學 | 76 | 請參閱簡章第 39-40 頁 |
| 龍華科技大學 | 66 | 請參閱簡章第 41 頁 |
| 弘光科技大學 | 50 | 請參閱簡章第 42 頁 |
| 健行科技大學 | 100 | 請參閱簡章第 43-44 頁 |
| 正修科技大學 | 100 | 請參閱簡章第 45-46 頁 |
| 萬能科技大學 | 9 | 請參閱簡章第 47 頁 |
| 建國科技大學 | 106 | 請參閱簡章第 48-49 頁 |
| 明志科技大學 | 39 | 請參閱簡章第 50-51 頁 |
| 聖約翰科技大學 | 50 | 請參閱簡章第 52 頁 |
| 中國科技大學 | 104 | 請參閱簡章第 53-54 頁 |
| 遠東科技大學 | 86 | 請參閱簡章第 55-56 頁 |
| 南開科技大學 | 44 | 請參閱簡章第 57-58 頁 |
| 長庚學校財團法人長庚科技大學 | 15 | 請參閱簡章第 59-60 頁 |
| 文藻外語大學 | 52 | 請參閱簡章第 61-62 頁 |
| 致理科技大學 | 25 | 請參閱簡章第 63 頁 |
| 國立屏東大學 | 28 | 請參閱簡章第 64-65 頁 |

伍、甄選規定

一、甄選方式：依規定比序項目之比序排名、各校系（組）、學程招生名額、考生所選填登記就讀志願序及各高職學校推薦順序，進行兩輪分發錄取作業，各輪分發悉依本簡章「拾、分發方式及錄取規定」之規定辦理。

二、比序排名項目：依下列 7 項比序項目之順序比序排名，包括：

第 1 比序：5 學期（註 1）學業平均成績之群名次百分比（註 2）。

第 2 比序：5 學期專業及實習科目（註 3）平均成績之群名次百分比。

第 3 比序：5 學期英文平均成績之群名次百分比。

第 4 比序：5 學期國文平均成績之群名次百分比。

第 5 比序：5 學期數學平均成績之群名次百分比。

第 6 比序：「競賽、證照及語文能力檢定」之總合成績（註 4）。

第 7 比序：「學校幹部、志工、社會服務及社團參與」之總合成績（註 4）。

註 1：5 學期係指一般學制至畢業前 1 學期之 5 個學期，若為 4 年制夜間部則為 7 學期。

註 2：(1)「群」係指各高職學校科別所歸屬之 15 群（請參閱附錄三報名考生科（組）、學程代碼與報名群別表）。

(2) 校內群名次百分比之計算範例如下表：

| 例甲：校內「機械群」總人數 603 人 | | | | 例乙：校內「外語群」總人數 42 人 | | | |
|---------------------|-----------|---------------|-------------|--------------------|-----------|---------------|-------------|
| 群名次百分比 | 該百分比之累計人數 | 每一百分比級距推薦累計人數 | 該百分比級距可推薦人數 | 群名次百分比 | 該百分比之累計人數 | 每一百分比級距推薦累計人數 | 該百分比級距可推薦人數 |
| 1% | 6.03 | 7 | 7 | 1% | 0.42 | 1 | 1 |
| 2% | 12.06 | 13 | 6 | 2% | 0.84 | 1 | 0 |
| 3% | 18.09 | 19 | 6 | 3% | 1.26 | 2 | 1 |
| 4% | 24.12 | 25 | 6 | 4% | 1.68 | 2 | 0 |
| 5% | 30.15 | 31 | 6 | 5% | 2.10 | 3 | 1 |
| 6% | 36.18 | 37 | 6 | 6% | 2.52 | 3 | 0 |
| 7% | 42.21 | 43 | 6 | 7% | 2.94 | 3 | 0 |
| ... | ... | ... | ... | ... | ... | ... | ... |
| 20% | 120.60 | 121 | 6 | 20% | 8.40 | 9 | 1 |
| 21% | 126.63 | 127 | 6 | 21% | 8.82 | 9 | 0 |
| 22% | 132.66 | 133 | 6 | 22% | 9.24 | 10 | 1 |
| 總計 | | | 133 | 總計 | | | 10 |

(3) 校內各群之群名次百分比計算方式說明如下：

以校內各群之群名次百分比數值（如 1%、2% 或 3%... 等）乘以校內各群之總人數得到該百分比之累計數，該數無條件進位至整數位後得到每一百分比級距推薦累計人數，再將此數減去前一百百分比級距推薦累計人數即得該百分比級距可推薦人數。

例甲中，群名次百分比為 1% 之級距可推薦人數為 7 人，即該群學生排名第 1 至 7 名之群名次百分比均為 1%，以此類推可得各群名次所對應之群名次百分比。

註 3：「專業及實習科目」在高職部分為部定必修科目，綜合高中部分則為核心科目。

註 4：第 6 比序與第 7 比序之各項總合成績，係依本委員會通過之計分方式計算，採計項目及計分標準如本簡章第 9 頁至第 11 頁之附表一及附表二。各項目證明文件之取得日期，須為被推薦考生入學高職學校之後至報名截止日 105 年 3 月 15 日（星期二）前，方予採計。考生須於報名時，於「網路報名系統」點選登錄持有之項目，並將採計項目之相關證明影本寄至本委員會審查，其他未在採計表列項目內之資料概不予採計，亦無須寄出。

三、同名次參酌比序項目：經前述 7 項比序排名項目依序比序後，如有同名次之考生，其排名應再依下列 5 項參酌順序比序之規定辦理。

第 1 參酌：5 學期學業平均成績之群名次，依名次優先順序比序。

第 2 參酌：5 學期專業及實習科目平均成績之群名次，依名次優先順序比序。

第 3 參酌：5 學期英文平均成績之群名次，依名次優先順序比序。

第 4 參酌：5 學期國文平均成績之群名次，依名次優先順序比序。

第 5 參酌：5 學期數學平均成績之群名次，依名次優先順序比序。

陸、報名

一、高職學校登錄相關資料：

各高職學校需依公開程序辦理推薦考生，請於 104 年 12 月 4 日(星期五)10:00 起至 105 年 1 月 13 日 17:00 止至本委員會網站(網址：<http://star.jctv.ntut.edu.tw>)上傳校內遴選辦法與公告網址，並於 105 年 3 月 1 日(星期二)10:00 起至 105 年 3 月 8 日(星期二)17:00 止，至本委員會網站登錄考生之基本資料，同時上傳該校其他相關學生之成績資料、歸屬群別之群名次表等相關資料。

二、考生網路報名：

(一) 考生應於規定時間 105 年 3 月 9 日(星期三)10:00 至 105 年 3 月 15 日(星期二)17:00 止，至本委員會網站點選「網路報名系統」，完成網路報名後，列印相關報名表件，交由所屬高職學校審核。

(二) 報名資料一經確定送出後即不得更改，請考生審慎登錄報名資料。

三、應繳交資料：

本招生免收報名費，請由網路報名系統列印「考生報名資料袋專用信封封面」(A4 紙)，黏貼於 B4 信封，並備齊下列資料依序裝入：

(一) 報名表：考生由「網路報名系統」列印後親自簽名，並經所屬高職學校審核，相片騎縫處亦請加蓋教務處戳章，並由承辦人、組長、教務主任及校長簽章(如附件一)。

(二) 報考證明書：由所屬高職學校承辦人自「高職學校作業及查詢系統」列印，填寫相關資料後，再由組長、教務主任及校長簽章(如附件二)。

(三) 歷年成績單(繳交正本，應附有至畢業前一學期之各學期成績)。

(四) 各項競賽、證照及語文能力檢定等證明影本及彙整表(如附件三)：考生如持有各項競賽獲獎、證照及語文能力檢定等證明者，於「網路報名系統」點選登錄持有之項目，並列印「彙整表」及「黏貼單」。請將證明影本由所屬高職學校加蓋「本件核與原件相符」戳章。依「彙整表」之項目名稱順序，黏貼於「黏貼單」上，加蓋審核人職章。

(五) 學校幹部、志工、社會服務及社團參與等證明影本及彙整表(如附件四)：考生如持有學校幹部、志工、社會服務及社團參與等證明者，於「網路報名系統」點選登錄持有之項目，並列印「彙整表」及「黏貼單」。請將證明影本由所屬高職學校加蓋「本件核與原件相符」戳章。依「彙整表」之項目名稱順序，黏貼於「黏貼單」上，加蓋審核人職章。

※註：考生須依所屬高職學校規定時間內繳交報名表件，由高職學校統一收齊後，

辦理集體繳寄，考生不得個別繳寄。

四、寄送報名資料：

- (一) 請各高職學校收齊被推薦考生資料後，至高職學校作業及查詢系統列印「105 學年度繁星計畫聯合推薦甄選入學高職學校推薦考生資料專用信封封面」，將所有考生資料袋一起裝箱或裝袋，統一由學校以快遞或限時掛號郵寄至本委員會完成報名之手續。
- (二) 請各高職學校統一於 105 年 3 月 16 日（星期三）前，以快遞或限時掛號郵件將上述各項考生報名資料寄至「105 學年度科技校院繁星計畫聯合推薦甄選委員會」（地址：10608 臺北市大安區忠孝東路三段 1 號國立臺北科技大學億光大樓 5 樓），逾期不予受理（以郵戳為憑）。

柒、推薦報名資格及比序成績審查

本委員會依簡章之推薦報名資格及比序項目採計規定進行審查，審查結果於 105 年 3 月 30 日（星期三）10：00 起，在本委員會網站「網路報名系統」之「查詢報名資格與比序審查結果」提供查詢；資格審查不符者，本委員會於 105 年 3 月 30 日（星期三）12：00 前以傳真方式通知所屬高職學校。如對推薦報名資格或第 6 比序、第 7 比序總合成績有疑義者，應於 105 年 3 月 31 日（星期四）12：00 前，填寫「推薦報名資格及第 6 比序、第 7 比序總合成績複查申請表」（如附件五）。由考生或所屬高職學校以傳真方式向本委員會提出複查，並以電話確定本委員會已收到傳真，未依期限及方式辦理者概不受理；複查結果由本委員會以電話或書面方式回覆。

捌、考生排名網路查詢及複查

- 一、自 105 年 4 月 6 日（星期三）10：00 起於本委員會網站「個人排名查詢系統」提供考生排名（包括 7 項比序及 5 項同名次參酌比序之排名結果）查詢，惟本委員會不另寄發排名通知，請考生注意。考生如未上網查詢排名，其錄取及入學權益受損時，概由考生自行負責。
- 二、考生若對排名有疑義時，請填妥「排名及分發結果複查申請表」（如附件六）並於 105 年 4 月 7 日（星期四）12：00 前，以傳真方式提出複查申請，並以電話確定本委員會已收到傳真，未依規定期限及方式申請複查概不受理；複查結果由本委員會以電話或書面方式回覆。
- 三、經複查後比序排名若有變動時，排名受到影響考生不另行通知，最新比序排名在考生進入網路選填登記志願時，將同時顯示於網路系統作業畫面，供考生作為選填登記志願之參考。本委員會亦將以複查後之比序排名進行分發作業。

玖、選填登記就讀志願序及注意事項

- 一、網路選填登記就讀志願序期間：105 年 4 月 8 日（星期五）10：00 起至 105 年 4 月 12 日（星期二）17：00 止。
- 二、考生須至本委員會網站「網路選填登記就讀志願系統」選填登記就讀志願序，由本委員會統一分發，經分發錄取後始可取得入學資格。

- 三、每位考生須依其就讀科（組）、學程歸屬之高職15群之一群，選填登記各科技校院於該招生群別及不分群之系（組）、學程志願至多20個志願，請考生審慎選填登記就讀志願。
- 四、考生於系統所選填登記之就讀志願序，在未確定送出前皆可修改。確定送出僅限1次，一旦確定送出後即完成志願登記，不得以任何理由要求修改或重填，請考生特別注意。
- 五、凡於規定時間內未上網選填登記就讀志願或雖有上網選填登記就讀志願但未確定送出者，均以未登記論，即喪失登記資格與分發機會。
- 六、完成登記就讀志願序並確定送出後，系統即可產生「就讀志願表」，考生應自行存檔或列印，嗣後考生對就讀志願序登記相關事項提出疑義申請時，應檢附「就讀志願表」，未檢附者一律不予受理。

拾、分發方式及錄取規定

- 一、分發方式：本委員會依考生比序排名、所選填登記就讀志願序、各校系（組）、學程招生名額及各高職學校推薦順序，進行二輪分發錄取作業。
- 二、分發規定：
 - （一）第一輪分發規定：各科技校院錄取單一高職學校考生名額以1名為限。全部報名考生進行比序排名（含同名次參酌比序）後，取各單一高職學校考生比序排名最前者1名（如單一高職學校考生比序排名仍相同時，取其高職學校推薦順序最前者），依其所選填登記就讀志願序，進行各校系（組）、學程招生名額分發。若遇不同高職學校考生比序排名（含同名次參酌比序）之名次皆相同者，致使校系（組）、學程之錄取人數超過招生名額時，則超額同名次者一併錄取於該校系（組）、學程。
 - （二）第二輪分發規定：第一輪分發若有缺額之校系（組）、學程再進行第二輪分發，並且各科技校院對單一高職學校考生至多再錄取2名。若遇考生比序排名（含同名次參酌比序）之名次皆相同者，致使校系（組）、學程之錄取人數超過招生名額時，則超額同名次者一併錄取於該校系（組）、學程，惟各科技校院對單一高職學校考生至多再錄取2名，以各高職學校推薦順序較前者優先錄取。
- 三、錄取規定：經本委員會分發錄取之考生，若未依規定期限以書面向錄取學校聲明放棄錄取資格者，一律不得報名參加當年度之四技二專甄選入學、技優甄審入學、日間部聯合登記分發、各校單獨招生及大學各招生管道之招生，違者取消本招生錄取資格。

拾壹、錄取公告、報到及註冊入學

- 一、105年4月20日（星期三）10：00起於本委員會網站公告錄取名單，不另寄分發結果之書面通知，考生須自行上網查詢、下載或列印各考生之分發結果通知單。考生如未上網查詢，而致錄取權益受損，概由考生自行負責。各高職學校亦可自行上網查詢或列印錄取名單存參。（網址：<http://star.jctv.ntut.edu.tw>）
- 二、本招生各科技校院不另辦理報到作業。

- 三、各錄取生之註冊入學通知，由各錄取學校自行寄發。錄取生應依該科技校院之規定辦理註冊入學，並於註冊時繳交學校畢業證書正本，或依教育部發布之「入學大學同等學力認定標準」第 2 條規定繳交相關同等學力證明正本，否則取消其入學資格，不准註冊入學。
- 四、經本招生錄取進入科技校院就讀之學生，其就讀期間得否轉系，悉依各科技校院學則規定辦理。

拾貳、分發結果複查

考生對分發結果有疑義時，請填妥「排名及分發結果複查申請表」(如附件六)，連同「就讀志願表」於 105 年 4 月 21 日(星期四) 12:00 前向本委員會以傳真方式提出複查申請，並以電話確定本委員會已收到傳真，未依規定期限及方式申請複查概不受理；複查結果由本委員會以電話或書面方式回覆。

拾參、放棄錄取資格

- 一、錄取生因故欲申請放棄錄取資格者，請填寫「105學年度科技校院繁星計畫聯合推薦甄選入學招生放棄錄取資格聲明書」(如附件七)，於105年5月3日(星期二) 12:00前先行傳真至錄取學校，且以電話確定錄取學校已收到傳真；再以限時掛號方式(截止期限105年5月3日前之郵戳為憑)郵寄至各錄取學校辦理放棄錄取資格，未依規定期限及方式申請放棄者概不受理(各錄取學校地址請詳參本簡章附錄一「各招生學校報考規定及介紹」)；若有爭議則以限時掛號收到之文件為主。
- 二、申請人欲了解郵件遞送狀況，可自行至「中華郵政全球資訊網」之郵件查詢系統查詢郵件遞送進度。(網址：<http://www.post.gov.tw/post/index.jsp>)

拾肆、申訴

- 一、考生對於招生過程或相關事項如有疑議，得於105年5月4日(星期三) 12:00前填妥「考生申訴表」(如附件八)，並檢具相關證明文件，以傳真方式向本委員會提出書面申訴，並以電話確認本委員會已收到傳真。
- 二、本委員會接受申訴案時，招生爭議事項涉及不同單位者，得由招生委員會聯合會召集相關單位協調處理。必要時，得請提出申訴之考生列席。
- 三、「招生申訴處理辦法」請參閱本簡章附錄五。

拾伍、其他

- 一、凡報名本招生者，即表示同意授權本會，得將自考生報名參加本招生所取得之個人資料及報名基本資料(紙本或電子檔案)，運用於本招生事務，另同意提供其報名資料及成績予(1)考生本人、(2)受委託報名之集體報名單位或原高中職就讀學校、(3)其他科技校院或大學入學招生之主辦單位、(4)辦理新生報到或入學資料建置之學校、(5)技專校院招生策進總會、(6)教育部。本會及自本會提供而取得考生個人報名資料及成績之相關單位，均必須依個人資料保護法規定，僅限運用於本招生必要之招生事務，並盡善良保管人之義務與責任。
- 二、各高職學校相關人員有因故意或重大過失致違反招生公平情事者，由各權責單位依情節輕重論處，且其情節重大者得另報請主管機關議處。
- 三、各高職學校如有不實推薦或違反招生辦法規定之情事，除報請主管機關依相關法規

追究學校責任，並視情節輕重停止推薦1至3年。

- 四、錄取學生如經發現有重大違規情事、冒名頂替、偽造、變造、假借、冒用證件或不合報考資格之情事者，取消其錄取資格，不准註冊；註冊入學後發現者，即開除學籍，且不發給任何學歷證明；畢業者，追繳已核發之畢業證書，並專案報請教育部備查。
- 五、本招生所有考生評分資料須妥予保存1年。但依規定提起申訴者，應保存至申訴程序結束或行政救濟程序終結為止。
- 六、本簡章若有未盡事宜，悉依相關法令規定及本委員會決議處理。

附表一：第 6 比序「競賽、證照及語言能力檢定」採計項目及計分標準

一、競賽及證照採計項目及計分標準表

| 競賽、證照名稱 | 主辦單位 | 競賽優勝名次或證照等級 | 計分標準 |
|--|--------------------|-------------|------|
| 國際技能競賽 | 國際技能競賽組織 | 第 1~3 名 | 40 分 |
| 國際展能節職業技能競賽 | 國際奧林匹克殘障聯合會 | 優勝 | 35 分 |
| 國際科技展覽 | (由國立臺灣科學教育館推薦參加) | | |
| 國際技能競賽 | 勞動部(國際技能競賽中華民國委員會) | 正(備)取國手 | 35 分 |
| 國際展能節職業技能競賽 | 勞動部(原行政院勞工委員會) | | |
| 全國技能競賽 | 勞動部(國際技能競賽中華民國委員會) | 第 1 名(金牌) | 35 分 |
| 全國身心障礙者技能競賽 | 勞動部(原行政院勞工委員會) | 第 2 名(銀牌) | 30 分 |
| | | 第 3 名(銅牌) | 25 分 |
| | | 第 4、5 名 | 23 分 |
| 全國高級中等學校技藝競賽 | 教育部 | 第 1~3 名 | 25 分 |
| | | 第 4~8 名 | 20 分 |
| | | 第 9~13 名 | 15 分 |
| | | 第 14~23 名 | 10 分 |
| | | 第 24~50 名 | 5 分 |
| | | 第 51~76 名 | 3 分 |
| 全國中小學科學展覽會 | 國立臺灣科學教育館 | 第 1 名 | 20 分 |
| 臺灣國際科學展覽會 | | 第 2、3 名 | 15 分 |
| | | 佳作 | 10 分 |
| 中央各級機關及直轄市政府主辦之各項技藝技能競賽，包括： ● 全國技能競賽分區(北、中、南)初賽 ● 全國高職學生團隊技術創造力培訓與競賽活動 ● 全國高中職智慧鐵人創意競賽暨國際邀請賽決賽 ● 人工智慧單晶片電腦鼠暨機器人國內暨國際邀請賽 ● 全國學生美術比賽 ● 教育部全國各級學校圍棋運動錦標賽 ● 全國高職學生專題暨創意製作競賽決賽(含專題組及創意組) ● 全國學生舞蹈比賽個人賽決賽 ● 全國學生音樂比賽個人賽決賽 | 中央各級機關或直轄市政府 | 第 1~3 名 | 15 分 |
| | | 其餘得獎者 | 10 分 |
| 領有技術士證者 | 勞動部(原行政院勞工委員會) | 甲級技術士證 | 25 分 |
| | | 乙級技術士證 | 15 分 |
| | | 丙級技術士證 | 5 分 |

註 1：相同職類之競賽或證照採最優名次或最高等級計分，不同職類之競賽或證照，則可累計計分；未在本表所列之競賽及證照，則不予計分。

註 2：中央各級機關及直轄市政府主辦之各項技藝技能競賽，發證時之主辦單位和落款單位須為中央各級機關，且落款人須為機關首長，否則不列入本表採計項目。

註 3：被推薦考生取得本表採計之競賽或證照項目之日期，須為被推薦考生入學高職學校之後至報名截止日 105 年 3 月 15 日(星期二)前，方予採計。惟所有證明文件影本須連同考生報名表件一併於 105 年 3 月 16 日前，以快遞或限時掛號寄出(郵戳為憑)至本委員會進行審查。

註 4：「全國高職學生專題暨創意製作競賽決賽(含專題組及創意組)」，競賽獲獎採計年度為自 103 年度(含)以後之年度。

註 5：全國學生舞蹈比賽與全國學生音樂比賽僅採計個人組得獎者，團體組皆不予採計。

二、語文能力檢定之採計項目及計分標準表

(一) 語文能力採計項目及計分標準表

| 語文能力檢定名稱 | 主辦單位 | 語文能力檢定等級 | 計分標準 |
|--------------------------|------------------------|--|---------------------------|
| 國內各項英語及外語能力檢定 (詳見對照表) | 各語文能力檢定主辦單位 (詳見對照表) | C2(精通級) Mastery | 25 分 |
| | | C1(流利級) Effective Operational Proficiency | 25 分 或 複試 25 分 初試 20 分 |
| | | B2(高階級) Vantage | 15 分 或 複試 15 分 初試 13 分 |
| | | B1(進階級) Threshold | 10 分 或 複試 10 分 初試 8 分 |
| | | A2(基礎級) Waystage | 5 分 或 複試 5 分 初試 3 分 |
| JLPT 日本語能力試驗 | 財團法人語言訓練測驗中心 | 一級或 N1 | 25 分 |
| | | 二級或 N2 | 15 分 |
| | | N3/2010 年新增 | 10 分 |
| | | 三級或 N4 | 5 分 |
| | | 四級或 N5 | 3 分 |

(二) 目前國內各項語文能力檢定對照表 (分別對照 CEF 語言能力參考指標)

參考行政院民國 95 年 4 月 4 日院授人力字第 0950061619 號

| 全民英檢 (GEPT) | 本欄參照 CEF 指標所訂有初複試之計分標準 | CEF 語言能力參考指標 | 本欄參照 CEF 指標所訂初複試之計分標準 | 託福 (TOEFL) 聽力、閱讀 口說、寫作 | IELTS 聽力 閱讀 寫作 口試 | 劍橋大學 英語能力 認證分級測驗 (Cambridge Main Suite) 聽、說、讀、寫 | 外語能力 測驗 (FLPT) | | 多益測驗 (TOEIC) 聽力、閱讀 (另有獨立之口說及寫作測驗) | 劍橋大學國際商務英語能力測驗 (BULATS) 聽力、閱讀與用法(另有單獨之口說及寫作測驗) | 大學校院英語能力測驗 (CSEPT) (無說、寫測驗) | |
|-------------|------------------------|--|-----------------------|------------------------|-------------------|---|----------------|--------|-----------------------------------|--|-----------------------------|--------------|
| | | | | | | | 三項筆試總分 | 口說級分 | | | 第一級 聽力、綜合 | 第二級 聽力/用法/閱讀 |
| 優級 | 25 分 | C2(精通級) Mastery | 25 分 | --- | 7.5 以上 | Certificate of Proficiency in English (CPE) | --- | --- | --- | ALTE Level 5 90-100 分 | --- | --- |
| 高級複試 | 25 分 | C1(流利級) Effective Operational Proficiency | 25 分 | 110-120 | 7 以上 | Certificate in Advanced English (CAE) | 240-330 | S-3 以上 | 945 以上 | ALTE Level 4 75-89 分 | --- | --- |
| 高級初試 | 20 分 | | | | | | | | | | | |
| 中高級複試 | 15 分 | B2(高階級) Vantage | 15 分 | 87-109 | 6 以上 | First Certificate in English (FCE) | 195-239 | S-2+ | 785 以上 | ALTE Level 3 60-74 分 | --- | 240-360 |
| 中高級初試 | 13 分 | | | | | | | | | | | |
| 中級複試 | 10 分 | B1(進階級) Threshold | 10 分 | 57-86 | 4.5 以上 | Preliminary English Test (PET) | 150-194 | S-2 | 550 以上 | ALTE Level 2 40-59 分 | 170-240 | 180-239 |
| 中級初試 | 8 分 | | | | | | | | | | | |
| 初級複試 | 5 分 | A2(基礎級) Waystage | 5 分 | 24-56 | 3 以上 | Key English Test (KET) | 105-149 | S-1+ | 225 以上 | ALTE Level 1 20-39 分 | 130-169 | 120-179 |
| 初級初試 | 3 分 | | | | | | | | | | | |

註：相同語文者，其檢定採最高等級計分，不同語文者，則可累計計分；未在本表所列相關語文檢定者，不予計分。另被推薦考生取得語文能力檢定項目證明之日期，須為被推薦考生入學高職學校之後至報名截止日 105 年 3 月 15 日 (星期二) 前。惟所有證明文件影本須連同考生報名表件由各高職學校一併於 105 年 3 月 16 日前，以快遞或限時掛號寄出 (以郵戳為憑) 至本委員會進行審查。

附表二：第 7 比序「學校幹部、志工、社會服務及社團參與」採計項目及計分標準

| 採計項目 | 採計期間（註 1） | 計分標準 | 說明 |
|---------|--------------------|------|---|
| 學校幹部 | 累計滿 3 學期（含）以上者 | 50 分 | 1. 學校幹部包括班級幹部（註 2、註 3）、全校幹部（註 4）及社團幹部（註 5、註 6） 2. 幹部應透過公平、公正、公開及民主程序產生，不應由學生輪流擔任或逕由教師指派。 3. 學校幹部依學校發給之證明採計。 |
| | 累計滿 2 學期者，未滿 3 學期者 | 40 分 | |
| | 累計滿 1 學期者，未滿 2 學期者 | 25 分 | |
| | 累計不滿 1 學期者 | 10 分 | |
| 志工或社會服務 | 累計 101 小時以上者 | 50 分 | 1. 志工或社會服務包括校內志工（或服務學習）（註 7）及校外志工或社會服務。（註 8） 2. 校內志工依學校所開具之時數證明採計，校外志工應持有內政部統一製發之志工服務紀錄冊，或由社會服務機構等單位開具證明文件，經學校認可後，方能列入採計。 3. 若有支領酬勞事實者，均不予採計。 |
| | 累計 51 至 100 小時者 | 40 分 | |
| | 累計 21 至 50 小時者 | 25 分 | |
| | 累計 1 至 20 小時者 | 10 分 | |
| 社團參與 | 累計滿 3 學期（含）以上者 | 50 分 | 1. 若同一學期擔任社團幹部，學校幹部及社團參與者，僅採計其中一項（註 9）。 2. 社團係指學生參與由學校於課程內或課後（含假日及寒暑假）實施團體性、系統性之活動課程或校隊，由合格教師或具備專長者擔任指導，且需定期訓練或研習之學習團體（註 10、註 11）。 3. 社團參與依學校開具之證明計分。 |
| | 累計滿 2 學期者，未滿 3 學期者 | 40 分 | |
| | 累計滿 1 學期者，未滿 2 學期者 | 25 分 | |
| | 累計不滿 1 學期者 | 10 分 | |

註 1：第 7 比序所有項目之採計期間均為高一上學期至畢業前一學期之 5 學期（一般學制）或 7 學期（4 年制夜間部），所有相關證明文件影本須連同考生報名表件資料於 105 年 3 月 16 日前，以快遞或限時掛號寄出（以郵戳為憑）至本委員會進行審查。

註 2：班級幹部名稱包括：班長、副班長、風紀股長、學藝（學術）股長、衛生股長、環保股長、總務（服務、事務、設備、圖資或資訊）股長、康樂（體育）股長、輔導股長、保健股長及其他經學校認為股長名稱之班級幹部。

註 3：副班級幹部除副班長可採計外，其他副班級幹部一律不採計。另班級幹部不包含小老師。

註 4：全校幹部包括：學生（自治）會會長（主席）、班聯會會長（主席）及擔任校內依法設立各委員會之學生代表（班代表）。

註 5：社團幹部僅採計學校內社團之社長。

註 6：若同 1 學期同時擔任 2 種以上之學校幹部，仍以 1 學期採計。

註 7：校內志工（或服務學習）類別包括：交通服務類（維護同學上下學通勤安全、糾察等）、環保類（全校性資源回收、垃圾分類、環保糾察、校園環境整潔、登革熱防治工作等）、學術藝文類（圖書分類、美工布置及導覽、實驗室器材管理志工等）、體育服務類（體育器材場地之維護及保管等）、健康服務類（協助健康檢查及衛生保健宣導工作等）及其他經學校核可之全校性志工。

註 8：依「志工服務法」規定，志工或社會服務須完成相關服務訓練後所從事之志工服務，始得採計。

註 9：同一學期參加社團並擔任社團幹部及學校幹部者，僅就學校幹部、社團幹部或社團參與採計其中一項，不可同時採計，考生須自行選擇最有利之採計項目。

註 10：社團類型：包括學藝性社團（如語文類、科學類等）、才藝性社團（如音樂類、表演藝術類、視覺藝術類等）、體育性社團（如球類、田徑類等）及其他經學校核可設立之全校性社團。

註 11：若同 1 學期同時參加 2 種以上之社團，仍以 1 學期採計。

附錄一 各招生學校報考規定及介紹

| | |
|--------|--|
| 學校名稱 | 國立臺灣科技大學 |
| 學校基本資料 | 地址：10607 臺北市大安區基隆路4段43號 電話：02-27333141 傳真：02-27376661 網址：http://www.ntust.edu.tw |
| 招生名額 | 100 名 |
| 分流方式 | <input checked="" type="checkbox"/> 不分系 <input type="checkbox"/> 分系 |
| 招生系別 | <p>招生系（組）、學程名稱：不分系 志願代碼：16001 招生群別：不分群 招生名額：100 名</p> <p>1. 本班由導師輔導學生依興趣選修各系課程，再依學生性向分流。 2. 本校可供有條件選擇之系別包括工程學院機械、材料科學與工程、營建、化工等四系，電資學院電子、電機、資工等三系，管理學院工管、企管、資管等三系，設計學院建築、工商業設計二系，人文社會學院應用外語系、應用科技學院應用科技學士學位學程（需經甄選）等。另有供在校學生雙主修之科技管理、財務金融、醫學工程、智慧財產權及色彩影像與照明科技等學士學位學程。</p> |
| 輔導措施 | <p>1. 學前輔導：入學說明會、暑期英文密集班、暑期先修課程。 2. 選課輔導：專業老師輔導選課，協助學生未來之選系。 3. 課業輔導：學期中安排助教提供伴讀輔導機制，隨時給予學生特別指導。</p> |
| 備註 | <p>1. 本校訂有「國立臺灣科技大學四年制學生英文必修領域課程修習辦法」，學生畢業前須通過本校規定之基本英語能力檢定。 2. 不分系學士班簡介請至本校應用科技學院全校不分系學士班網頁（http://jc.ntust.edu.tw）查詢。 3. 本校設有「國立臺灣科技大學選送優秀學生境外研習及獎助辦法」（國際事務處/本國學生/獎助學金 項下查詢），可輔導學生赴國際知名大學做為交換學生，並透過雙聯學制辦法取得雙學位。</p> |

| | | | | |
|---------|--|-------|--------|------|
| 學校名稱 | 國立雲林科技大學 | | | |
| 學校基本資料 | 地址：64002 雲林縣斗六市大學路3段123號 電話：05-5372637 傳真：05-5372638 網址：http://www.yuntech.edu.tw | | | |
| 招生名額 | 76 名 | | | |
| 分流方式 | <input type="checkbox"/> 不分系 <input checked="" type="checkbox"/> 分系 | | | |
| 招生系別 | 本校共招收 76 名，各系招生名額如下： | | | |
| | 招生系(組)、學程名稱 | 志願代碼 | 招生群別 | 招生名額 |
| | 機械工程系 | 01001 | 機械群 | 2 |
| | 工業工程與管理系 | 01002 | 機械群 | 5 |
| | 電機工程系 | 03001 | 電機與電子群 | 6 |
| | 電子工程系 | 03002 | 電機與電子群 | 7 |
| | 資訊工程系 | 03003 | 電機與電子群 | 5 |
| | 環境與安全衛生工程系 | 04001 | 化工群 | 6 |
| | 化學工程與材料工程系 | 04002 | 化工群 | 4 |
| | 營建工程系 | 05001 | 土木與建築群 | 6 |
| | 建築與室內設計系建築組 | 05002 | 土木與建築群 | 2 |
| | 國際管理學士學位學程 | 06001 | 商業與管理群 | 3 |
| | 企業管理系 | 06002 | 商業與管理群 | 4 |
| | 資訊管理系 | 06003 | 商業與管理群 | 4 |
| | 財務金融系 | 06004 | 商業與管理群 | 4 |
| | 會計系 | 06005 | 商業與管理群 | 4 |
| | 應用外語系 | 07001 | 外語群 | 3 |
| | 工業設計系 | 08001 | 設計群 | 1 |
| | 視覺傳達設計系 | 08002 | 設計群 | 2 |
| | 建築與室內設計系室內組 | 08003 | 設計群 | 1 |
| | 數位媒體設計系 | 08004 | 設計群 | 2 |
| 創意生活設計系 | 08005 | 設計群 | 1 | |
| 數位媒體設計系 | 15001 | 藝術群 | 1 | |
| 文化資產維護系 | 16002 | 不分群 | 3 | |
| 輔導措施 | <p>1. 入學前輔導：本校訂有暑假先修開班授課辦理要點，由各院自行規劃是否於暑期期間開設基礎課程先修班，目的在於強化學生基礎能力。</p> <p>2. 入學後輔導：</p> <p>(1) 學習成效不佳學生之預警制度，有期初及期中之雙預警制度。</p> <p>(2) 課業輔導措施：課程TA 輔導、辦理提升學生學習方法之研習活動。</p> <p>(3) 諮商輔導措施：院心理師主動聯繫經由導師晤談後轉介至諮商輔導中心之成績預警學生，進行個別關懷。</p> <p>(4) 輔助輔導：宿舍區定點課輔、生涯諮詢輔導、學科輔導、英語補救教學、中文寫作輔導。</p> | | | |

| | |
|------|--|
| 學校名稱 | 國立雲林科技大學 |
| 備註 | <ol style="list-style-type: none"> 1. 本校訂有學生英語能力要求實施要點、產業實務實習教務處理要點及服務學習實施要點（應用外語系另訂有語言成績之畢業門檻）。 2. 繁星班學生得依本校相關轉系辦法申請轉系。 3. 在交通方面，無論是搭火車（斗六站）、高鐵（雲林站）或自行開車（國道3號、1號）至本校均非常便利，另本校校車提供全校師生往返斗六火車站接送服務（每次10元）。 4. 本校備有學生宿舍提供申請。 5. 105學年度學雜費之繳納標準本校將參酌教育部規定配合辦理。104 學年度學雜費收費標準，說明如下：學費：工業類新台幣16,979；商業類新台幣16,833。雜費：工業類新台幣10,866；商業類新台幣7,349。 6. 本校對於經濟上有困難同學除有急難救助外，尚有校內外獎助學金、工讀機會可供申請。另在校亦有就學貸款可予申辦。 |

| | | | | |
|--------|--|-------|--------|------|
| 學校名稱 | 國立屏東科技大學 | | | |
| 學校基本資料 | 地址：91201 屏東縣內埔鄉老埤村學府路1號 電話：08-7703202 傳真：08-7740457 網址：http://www.npust.edu.tw | | | |
| 招生名額 | 75 名 | | | |
| 分流方式 | <input type="checkbox"/> 不分系 <input checked="" type="checkbox"/> 分系 | | | |
| 招生系別 | 本校共招收 75 名，各系招生名額如下： | | | |
| | 招生系(組)、學程名稱 | 志願代碼 | 招生群別 | 招生名額 |
| | 生物機電工程系 | 01003 | 機械群 | 5 |
| | 資訊管理系 | 03004 | 電機與電子群 | 5 |
| | 水土保持系 | 05003 | 土木與建築群 | 5 |
| | 企業管理系 | 06006 | 商業與管理群 | 5 |
| | 財務金融國際學士學位學程 | 06007 | 商業與管理群 | 5 |
| | 森林系 | 09001 | 農業群 | 5 |
| | 獸醫學系 | 09002 | 農業群 | 5 |
| | 熱帶農業暨國際合作系 | 09003 | 農業群 | 5 |
| | 動物科學與畜產系 | 09004 | 農業群 | 5 |
| | 食品科學系 | 10001 | 食品群 | 5 |
| | 幼兒保育系 | 11001 | 家政群 | 5 |
| | 時尚設計與管理系 | 11002 | 家政群 | 5 |
| | 社會工作系 | 11003 | 家政群 | 5 |
| | 休閒運動健康系 | 12001 | 餐旅群 | 5 |
| 餐旅管理系 | 12002 | 餐旅群 | 5 | |
| 輔導措施 | <ol style="list-style-type: none"> 1. 入學後學習輔導：本校設有成績預警、教學助理、補救教學、線上課輔等多項免費學習輔導制度，協助學生提升學習成效。 2. 諮商輔導：本校提供個別或團體心理諮商、安排心理測驗服務及相關生涯輔導，協助學生增進自我瞭解，發展個人興趣及性向。 3. 為協助弱勢學生就學及獎勵品學兼優之學生，本校除有急難救助外，並提供多項獎助學金及工讀機會。 4. 為提升學生外語能力，本校並訂有外語實務課程實施要點，除加強外語課程輔導、追蹤學期中的學習成效，並安排教學助理隨時給予學生特別指導。 | | | |

| | |
|------|--|
| 學校名稱 | 國立屏東科技大學 |
| 備註 | <ol style="list-style-type: none"> 1. 修業4年（獸醫學系修業5年）。 2. 本校連年榮獲教育部「教學卓越計畫」及「典範科大學計畫」經費補助。 3. 本校訂有英語畢業門檻，學生必須通過相關英語能力檢定門檻，始得畢業。 4. 本校訂有「獎助優良學生至姊妹校短期研習訪問實施要點」，以鼓勵品學兼優之學生至本校姊妹校進行短期研習訪問，擴展學生國際視野，促進文化學術交流。 5. 本校備有男、女生宿舍，如床位不足時，則採抽籤分配（低收入戶及身心障礙學生得免抽籤，優先入住）。 6. 本校訂有「生活服務教育施行辦法」，新生需從事服務學習，成績合格始得畢業。 7. 本校學生均須至業界實習，且為配合校外實務實習課程之實施，部份科目課程安排於暑假期間授課。 8. 基於教學課程特性，建議具辨色力障礙或其他機能障礙者，慎重考慮就讀本校之適宜性，以免影響將來學習。 9. 餐旅管理系學生入學後須另購置廚師服及外場服。 10. 獸醫學系學生未修畢大四（含）前之必選修課程者，不得修大五之必修課程。 11. 熱帶農業暨國際合作系課程皆以英文授課，且需通過全民英檢中級檢定或其他同等級之相關英文檢定考試並取得證書者方可畢業。 12. 財務金融國際學士學位學程課程以英文授課為主，訂有英文與金融證照之畢業門檻。 |

| | | | | |
|-------------|--|-------|--------|------|
| 學校名稱 | 國立臺北科技大學 | | | |
| 學校基本資料 | 地址：10608 臺北市大安區忠孝東路三段一號 電話：02-27712171 傳真：02-27513892 網址：http://www.ntut.edu.tw | | | |
| 招生名額 | 85 名 | | | |
| 分流方式 | <input type="checkbox"/> 不分系 <input checked="" type="checkbox"/> 分系 | | | |
| 招生系別 | 本校共招收 85 名，各系招生名額如下： | | | |
| | 招生系(組)、學程名稱 | 志願代碼 | 招生群別 | 招生名額 |
| | 機械工程系精密機電組 | 01004 | 機械群 | 2 |
| | 機械工程系精密設計組 | 01005 | 機械群 | 2 |
| | 機械工程系電機與控制組 | 01006 | 機械群 | 2 |
| | 車輛工程系 | 02001 | 動力機械群 | 2 |
| | 電機工程系 | 03005 | 電機與電子群 | 6 |
| | 電子工程系 | 03006 | 電機與電子群 | 5 |
| | 能源與冷凍空調工程系 | 03007 | 電機與電子群 | 4 |
| | 資訊工程系 | 03008 | 電機與電子群 | 3 |
| | 光電工程系 | 03009 | 電機與電子群 | 6 |
| | 分子科學與工程系 | 04003 | 化工群 | 4 |
| | 化學工程與生物科技系 | 04004 | 化工群 | 9 |
| | 建築系 | 05004 | 土木與建築群 | 2 |
| | 土木工程系 | 05005 | 土木與建築群 | 5 |
| | 資訊與財金管理系 | 06008 | 商業與管理群 | 5 |
| | 經營管理系 | 06009 | 商業與管理群 | 3 |
| | 應用英文系 | 07002 | 外語群 | 3 |
| | 工業設計系產品設計組 | 08006 | 設計群 | 1 |
| | 工業設計系家具與室內設計組 | 08007 | 設計群 | 1 |
| | 互動設計系視覺傳達設計組 | 08008 | 設計群 | 2 |
| | 互動設計系媒體設計組 | 08009 | 設計群 | 2 |
| 文化事業發展系 | 15002 | 藝術群 | 2 | |
| 材料及資源工程系材料組 | 16003 | 不分群 | 3 | |
| 材料及資源工程系資源組 | 16004 | 不分群 | 3 | |
| 工業工程與管理系 | 16005 | 不分群 | 8 | |
| 輔導措施 | <ol style="list-style-type: none"> 1. 針對繁星計畫入學新生於暑期開設英文及數學先修輔導課程，以加強學生英數能力，並針對英文能力分級檢定，採英文分級教學。 2. 實施「教學助理」、「卓越小老師」等同儕課業輔導措施。 | | | |
| 備註 | <ol style="list-style-type: none"> 1. 本校設置英文畢業門檻，請至本校教務處網頁查詢。 2. 實施校外實習必修。 3. 本校創立於民國元年，與國同壽，畢業校友逾十萬人，在近百年的歷史中，見證了臺灣的社會變遷與經濟發展，培育無數臺灣各階段經濟發展關鍵產業之技術人力，素有「企業家的搖籃」的美稱，深獲社會好評。 4. 交通便捷、周邊資源豐富。位於臺北市忠孝東路、建國南北路交會精華地段，捷運交會出口，近臺北車站、光華商圈及臺北世貿中心。 | | | |

| | | | | |
|---------|--|-------|--------|------|
| 學校名稱 | 國立高雄第一科技大學 | | | |
| 學校基本資料 | 地址：82445 高雄市燕巢區大學路1號 電話：07-6011000 傳真：07-6011013 網址：http://www.nkfust.edu.tw | | | |
| 招生名額 | 80 名 | | | |
| 分流方式 | <input type="checkbox"/> 不分系 <input checked="" type="checkbox"/> 分系 | | | |
| 招生系別 | 本校共招收 80 名，各系招生名額如下： | | | |
| | 招生系(組)、學程名稱 | 志願代碼 | 招生群別 | 招生名額 |
| | 機械與自動化工程系精密機械組 | 01007 | 機械群 | 6 |
| | 機械與自動化工程系智慧自動化組 | 01008 | 機械群 | 6 |
| | 電腦與通訊工程系 | 03010 | 電機與電子群 | 6 |
| | 電子工程系 | 03011 | 電機與電子群 | 7 |
| | 環境與安全衛生工程系 | 04005 | 化工群 | 9 |
| | 營建工程系 | 05006 | 土木與建築群 | 8 |
| | 運籌管理系 | 06010 | 商業與管理群 | 3 |
| | 資訊管理系 | 06011 | 商業與管理群 | 4 |
| | 行銷與流通管理系 | 06012 | 商業與管理群 | 3 |
| | 金融系 | 06013 | 商業與管理群 | 3 |
| | 風險管理與保險系 | 06014 | 商業與管理群 | 3 |
| | 財務管理系 | 06015 | 商業與管理群 | 4 |
| | 會計資訊系 | 06016 | 商業與管理群 | 3 |
| | 應用英語系 | 07003 | 外語群 | 3 |
| | 應用日語系 | 07004 | 外語群 | 6 |
| 應用德語系 | 07005 | 外語群 | 4 | |
| 創新設計工程系 | 08010 | 設計群 | 2 | |
| 輔導措施 | <p>1. 生活輔導</p> <p>(1) 除原班導師外，另設有Hello心田導師，供同學上網預約會談。</p> <p>(2) 專業輔導人員提供個別或團體心理諮商、心理測驗，協助學生增進自我瞭解，發展個人興趣及潛能。</p> <p>(3) 本校學生宿舍提供學生申請，新生優先住宿（高雄市部份地區除外）。</p> <p>2. 課業輔導</p> <p>(1) 本校視新生銜接正常課程之需要，規劃開設免費的新生暑期銜接課程，予大學部新生自由選修。</p> <p>(2) 本校與南區區域教學資源中心夥伴學校、高雄師範大學、高雄大學、義守大學，日間學制大學部學生校際選課免付學分費。</p> <p>(3) 本校專任教師每週排定「解惑時間」，開放學生請益、解決學習問題。</p> <p>(4) 為協助學生學習，訂有班級課後輔導、個別學業諮詢輔導及同儕共組讀書會等措施。</p> | | | |

| | |
|------|---|
| 學校名稱 | 國立高雄第一科技大學 |
| 備註 | <ol style="list-style-type: none"> 1. 本校提供助學貸款、減免學雜費及多項獎、助學金申請，以鼓勵學業優良及清寒學生完成學業。 2. 本校規定大學部學生修習服務教育課程，為必修零學分，成績及格方准畢業。 3. 大學部學生實施英語畢業門檻及外語學分數規定。 4. 大學部四年制學生，須於畢業前修畢一種職場實習課程。惟具特殊身分之學生（持有身心障礙手冊者）除外。 5. 本校為拓展學生國際觀，積極締結姊妹校鼓勵學生赴境外交換、參與雙聯學制，截至103學年度締結姊妹校包括德、美、日、泰及奧地利等累計14國、144所，並與15所大學締結雙聯學制課程。姊妹校詳細資訊可參閱http://www.oia.nkfust.edu.tw/files/11-1083-7015.php。 6. 運籌管理系大學部二年級以上學生可選派赴德國福茲堡科技大學當交換生進修1學期。 7. 應用日語系大學部三、四年級可選派赴日本交換留學1~2學期。 8. 應用德語系大學部二年級學生，第二學期可選派赴德國進修1學期；大學部四年級學生可選派赴奧地利進修1學期。 9. 應用英語系大學部二年級以上（含）可選派赴香港城市大學當交換學生進修1學期。 |

| | | | | |
|----------|---|--|--------|------|
| 學校名稱 | 國立高雄應用科技大學 | | | |
| 學校基本資料 | 建工校區 地址：80778 高雄市三民區建工路415號 電話：07-3814526轉2311-2315 傳真：07-3961284 網址：http://www.kuas.edu.tw | 燕巢校區 地址：82444 高雄市燕巢區深中路58號 電話：07-3814526轉2311-2314 傳真：07-3961284 網址：http://www.kuas.edu.tw | | |
| 招生名額 | 50 名 | | | |
| 分流方式 | <input type="checkbox"/> 不分系 <input checked="" type="checkbox"/> 分系 | | | |
| 招生系別 | 本校共招收 50 名，各系招生名額如下： | | | |
| | 招生系(組)、學程名稱 | 志願代碼 | 招生群別 | 招生名額 |
| | 機械工程系 | 01009 | 機械群 | 1 |
| | 機械工程系機電組 | 01010 | 機械群 | 1 |
| | 機械工程系微奈米技術組 | 01011 | 機械群 | 1 |
| | 模具工程系 | 01012 | 機械群 | 1 |
| | 模具工程系精微模具組 | 01013 | 機械群 | 1 |
| | 模具工程系光電模具組 | 01014 | 機械群 | 1 |
| | 電機工程系 | 03012 | 電機與電子群 | 3 |
| | 資訊工程系 | 03013 | 電機與電子群 | 3 |
| | 電子工程系資訊組 | 03014 | 電機與電子群 | 1 |
| | 電子工程系電子組 | 03015 | 電機與電子群 | 1 |
| | 電子工程系電信與系統組 | 03016 | 電機與電子群 | 1 |
| | 化學工程與材料工程系 | 04006 | 化工群 | 3 |
| | 土木工程系 | 05007 | 土木與建築群 | 3 |
| | 金融系 | 06017 | 商業與管理群 | 3 |
| | 國際企業系 | 06018 | 商業與管理群 | 3 |
| | 會計系 | 06019 | 商業與管理群 | 3 |
| | 財富與稅務管理系財富管理組 | 06020 | 商業與管理群 | 1 |
| | 企業管理系 | 06021 | 商業與管理群 | 2 |
| | 資訊管理系 | 06022 | 商業與管理群 | 3 |
| | 人力資源發展系 | 06023 | 商業與管理群 | 2 |
| | 財富與稅務管理系財政稅務組 | 06024 | 商業與管理群 | 1 |
| | 應用外語系 | 07006 | 外語群 | 3 |
| 文化創意產業系 | 08011 | 設計群 | 2 | |
| 觀光管理系 | 12003 | 餐旅群 | 3 | |
| 工業工程與管理系 | 16006 | 不分群 | 3 | |
| 輔導措施 | 1. 由班導師及系學習輔導教師負責追蹤學生學習情形，遇有學習輔導需要時，利用教學卓越計畫辦理之教學助理和各系設置之輔導小老師，協助學生課業解惑。 2. 實施教學預警措施，建置期中教學預警系統及課業不佳學生之輔導。 | | | |

| | |
|------|--|
| 學校名稱 | 國立高雄應用科技大學 |
| 備註 | <ol style="list-style-type: none"> 1. 修業4年。自102學年度起本校實施英語畢業門檻實施要點及英語文獎勵要點。 2. 每年提撥高額獎助學金，協助學業優良及清寒同學完成學業。 3. 全國第一所「親產業的優質大學」，產學合作企業高達百家以上，與產業聯結緊密，就業有保障。 4. 教育部99學年度科大評鑑一等通過率全國第1。 5. 教育部教學卓越計畫補助金額連續10年南臺灣國立科大第1。 6. 天下雜誌【Cheers】、遠見雜誌調查臺灣千大企業最愛畢業生，全國科大第3。 7. 榮獲教育部推動「發展典範科技大學計畫」學校。 8. 本校擁有建工與燕巢兩校區，相距車程約25分鐘，有交通車接駁。建工校區地點便利，燕巢校區環境優美，學生可同時使用兩校區。管理學院、人文社會學院上課地點在燕巢校區。 |

| | | | | |
|--------|--|-------|--------|------|
| 學校名稱 | 國立虎尾科技大學 | | | |
| 學校基本資料 | 地址：63201 雲林縣虎尾鎮文化路64號 電話：05-6315108 傳真：05-6310857 網址：http://www.nfu.edu.tw | | | |
| 招生名額 | 51 名 | | | |
| 分流方式 | <input type="checkbox"/> 不分系 <input checked="" type="checkbox"/> 分系 | | | |
| 招生系別 | 本校共招收 51 名，各系招生名額如下： | | | |
| | 招生系(組)、學程名稱 | 志願代碼 | 招生群別 | 招生名額 |
| | 機械與電腦輔助工程系 | 01015 | 機械群 | 3 |
| | 材料科學與工程系 | 01016 | 機械群 | 3 |
| | 機械設計工程系 | 01017 | 機械群 | 3 |
| | 飛機工程系機械組 | 01018 | 機械群 | 3 |
| | 自動化工程系 | 01019 | 機械群 | 3 |
| | 動力機械工程系 | 02002 | 動力機械群 | 3 |
| | 車輛工程系 | 02003 | 動力機械群 | 3 |
| | 飛機工程系航空電子組 | 03017 | 電機與電子群 | 3 |
| | 電機工程系 | 03018 | 電機與電子群 | 3 |
| | 光電工程系 | 03019 | 電機與電子群 | 3 |
| | 資訊工程系 | 03020 | 電機與電子群 | 3 |
| | 電子工程系 | 03021 | 電機與電子群 | 2 |
| | 生物科技系 | 04007 | 化工群 | 2 |
| | 工業管理系 | 06025 | 商業與管理群 | 3 |
| | 資訊管理系 | 06026 | 商業與管理群 | 1 |
| | 企業管理系 | 06027 | 商業與管理群 | 3 |
| | 財務金融系 | 06028 | 商業與管理群 | 1 |
| | 應用外語系 | 07007 | 外語群 | 3 |
| 多媒體設計系 | 08012 | 設計群 | 2 | |
| 休閒遊憩系 | 12004 | 餐旅群 | 1 | |
| 輔導措施 | 1. 暑假期間（新生入學）開設免費基礎課程先修班，強化學生基礎課程學習能力。 2. 提供宿舍區定點課輔、學科輔導、英語補救教學、教學助理，協助學生提升學習成效。 3. 學期中施行課業預警輔導制度。 4. 繁星班學生得依本校相關轉系辦法申請轉系。 5. 諮商輔導中心提供學生心理或情緒相關問題之協助及輔導。 | | | |

| | |
|------|--|
| 學校名稱 | 國立虎尾科技大學 |
| 備註 | <ol style="list-style-type: none"> 1. 修業以4年為原則。 2. 本校訂有服務教育辦法，新生每星期需從事2小時服務學習，成績及格方得畢業。 3. 本校重視學生英語能力的培養，各系組依其發展領域均訂有相關規定，藉以強化學生將來之升學與就業優勢。 4. 為協助弱勢學生就學及獎勵品學兼優之學生，本校除有急難救助外，並提供多項獎助學金及工讀機會。 5. 本校備有男、女生宿舍，如床位不足時，則採抽籤分配（低收入戶及身心障礙學生得優先入住）。 6. 本校104學年度學雜費為：21,700元~25,400元，詳細資訊請至本校網站「學雜費專區」查詢。 7. 自學雜費中提撥3%至5%作為學生獎補助金。 8. 學生可參與教師研究計畫，擔任研究助理並支領研究助理費。 9. 鄰近高鐵虎尾站，交通便利。 |

| | | | | |
|--------|--|---|--------|------|
| 學校名稱 | 國立高雄海洋科技大學 | | | |
| 學校基本資料 | 楠梓校區 地址：81157 高雄市楠梓區海專路142號 電話：07-3617141#2033 傳真：07-3649452 網址：http://www.nkmu.edu.tw | 旗津校區 地址：80543 高雄市旗津區中洲三路482號 電話：07-3617141#2033 傳真：07-3649452 網址：http://www.nkmu.edu.tw | | |
| 招生名額 | 35 名 | | | |
| 分流方式 | <input type="checkbox"/> 不分系 <input checked="" type="checkbox"/> 分系 | | | |
| 招生系別 | 本校共招收 35 名，各系招生名額如下： | | | |
| | 招生系(組)、學程名稱 | 志願代碼 | 招生群別 | 招生名額 |
| | 造船及海洋工程系 | 02004 | 動力機械群 | 3 |
| | 電訊工程系 | 03022 | 電機與電子群 | 4 |
| | 微電子工程系 | 03023 | 電機與電子群 | 4 |
| | 海洋環境工程系 | 04008 | 化工群 | 3 |
| | 海洋休閒管理系 | 06029 | 商業與管理群 | 3 |
| | 海洋生物技術系 | 09005 | 農業群 | 3 |
| | 水產食品科學系 | 10002 | 食品群 | 3 |
| | 漁業生產與管理系 | 13001 | 水產群 | 3 |
| | 水產養殖系 | 13002 | 水產群 | 3 |
| | 航運技術系 | 14001 | 海事群 | 2 |
| 輪機工程系 | 14002 | 海事群 | 4 | |
| 輔導措施 | <ol style="list-style-type: none"> 本校設有多項免費教學資源，提供學生課後自學使用：(1)「數位教材影音網」設有多門數位教材。(2)運用「教學助理制度」，提供課業相關問題之疑難解惑及延伸學習。(3)排定專任教師每週至少4小時，提供學生諮詢服務。(4)「英語學習園區」提供學習資源，並且積極提升學生外語能力，協助通過外語檢定測驗。 針對英文能力分級檢定，採分級教學。 建立追蹤輔導紀錄表，提供輔導諮詢服務，適時調整輔導措施。 鼓勵學生取得技術士、專業技能檢定之證照，舉凡通過甲級技術士或相當等級之專業證書，均頒發優渥獎勵金。 實施期初及期中考學業成績預警制度，並提供課業輔導。 | | | |
| 備註 | <ol style="list-style-type: none"> 對於經濟困難及優秀學生，提供之協助措施：(1)本校就所收取之學雜費中，提供3-5%作為學生就學補助，包括獎學金、助學金及工讀金等。(2)本校受理助學貸款、減免學雜費及多項獎學金之申請。 交通便捷，楠梓校區鄰近後勁捷運站，詳細交通資訊請參閱本校網站。 學生宿舍備有冷氣空調、寬頻網路可供申請。 航運技術系、輪機工程系於旗津校區上課，畢業後如欲從事海勤工作，須符合航海人員體檢標準，建議航海人員視力經矯正後須達0.5，輪機人員視力經矯正後須達0.4。 實施畢業門檻(含職場實習課程及實務專題類課程)，相關規定請至各系網站查詢。 本校104學年度每學期學雜費收費標準參考：海事學院26,277元、管理學院22,812元、水圈學院26,063元、海洋工程學院26,277元。 | | | |

| | | | | |
|--------|---|-------|--------|------|
| 學校名稱 | 國立澎湖科技大學 | | | |
| 學校基本資料 | 地址：88046 澎湖縣馬公市六合路300號 電話：06-9264115 傳真：06-9264265 網址：http://www.npu.edu.tw | | | |
| 招生名額 | 32 名 | | | |
| 分流方式 | <input type="checkbox"/> 不分系 <input checked="" type="checkbox"/> 分系 | | | |
| 招生系別 | 本校共招收 32 名，各系招生名額如下： | | | |
| | 招生系(組)、學程名稱 | 志願代碼 | 招生群別 | 招生名額 |
| | 資訊工程系 | 03024 | 電機與電子群 | 2 |
| | 電信工程系 | 03025 | 電機與電子群 | 3 |
| | 電機工程系 | 03026 | 電機與電子群 | 1 |
| | 海洋遊憩系 | 06030 | 商業與管理群 | 2 |
| | 資訊管理系 | 06031 | 商業與管理群 | 2 |
| | 行銷與物流管理系 | 06032 | 商業與管理群 | 2 |
| | 應用外語系 | 07008 | 外語群 | 4 |
| | 食品科學系 | 10003 | 食品群 | 1 |
| | 觀光休閒系 | 12005 | 餐旅群 | 5 |
| | 餐旅管理系 | 12006 | 餐旅群 | 5 |
| | 水產養殖系 | 13003 | 水產群 | 3 |
| 航運管理系 | 14003 | 海事群 | 2 | |
| 輔導措施 | <ol style="list-style-type: none"> 1. 教學輔導：專任教師每週均排定並公告「Office Hour」，開放學生請益以解決學習問題，另亦有教學助理制度，藉由同儕提供學生課業相關問題之解答。 2. 教學預警措施：於期中成績公布後，針對課業成績不佳學生進行預警及輔導。 3. 心理輔導：透過學輔中心專業輔導人員，給予繁星計畫學生學習及生活相關之協助及諮詢。 4. 生涯輔導方面：鼓勵高年級學生，施測生涯規劃興趣量表（身心健康中心），以了解自己興趣所在及其興趣與社會需求是否有吻合，必要時，經由專業輔導員或導師之協助以解決個人興趣及職涯相關之問題。另外，隨時蒐集校外資訊，公告各行業人才需求條件給即將畢業之學生。 5. 繁星計畫入學之學生，如遇教育部培育人力等就業方案或其他就業機會，依其職能專長優先推薦。 | | | |
| 備註 | <ol style="list-style-type: none"> 1. 修業年限四年。 2. 學雜費全國最低，收費標準：工學院：23,491元；商學院（管理）：20,394元（依當學年度公告學費收費）。 3. 本校備有男、女生宿舍，學務處亦提供校外租屋資訊。 4. 設有學期成績優良前三名獎金、助學貸款、獎助學金、工讀機會、學雜費減免、學生急難救助等獎助措施。 5. 訂有「服務教育辦法」、「國立澎湖科技大學學生英語能力畢業門檻及輔導要點」，學生畢業前須通過規定。 6. 訂有「修讀學、碩士一貫學程辦法」，最快可5年內取得學、碩士學位。 7. 為強化學生實務實習能力，觀休系及餐旅系「校外實習課程」列入必修課程外；其他各系訂有語文能力及專業證照之畢業門檻，請詳閱各系網頁公告。 8. 位於馬公市區，交通便利，校內設有餐廳、便利商店，生活機能完善。 9. 往返台灣本島空中交通十分便捷：馬公-高雄30分鐘、馬公-台中、台南、嘉義25分鐘、馬公-台北50分鐘；船舶方面：台華輪-馬公4小時、今一之星、凱旋三號、滿天星由布袋-馬公1時30分。「搭乘台澎往返飛機機票七折優待，搭乘公車免費（以上須設籍澎湖；學校協助辦理戶籍遷移事宜）」。 | | | |

| | | | | |
|---------|---|-------|--------|------|
| 學校名稱 | 國立勤益科技大學 | | | |
| 學校基本資料 | 地址：41170 臺中市太平區坪林里中山路二段57號 電話：04-23924505 傳真：04-23922926 網址：http://www.ncut.edu.tw | | | |
| 招生名額 | 50 名 | | | |
| 分流方式 | <input type="checkbox"/> 不分系 <input checked="" type="checkbox"/> 分系 | | | |
| 招生系別 | 本校共招收 50 名，各系招生名額如下： | | | |
| | 招生系(組)、學程名稱 | 志願代碼 | 招生群別 | 招生名額 |
| | 機械工程系 | 01020 | 機械群 | 5 |
| | 資訊工程系 | 03027 | 電機與電子群 | 4 |
| | 電機工程系 | 03028 | 電機與電子群 | 5 |
| | 冷凍空調與能源系能源應用組 | 03029 | 電機與電子群 | 1 |
| | 冷凍空調與能源系環境控制組 | 03030 | 電機與電子群 | 2 |
| | 電子工程系綠能晶片與系統應用組 | 03031 | 電機與電子群 | 2 |
| | 電子工程系網路多媒體暨遊戲機組 | 03032 | 電機與電子群 | 1 |
| | 電子工程系智慧電子產品設計組 | 03033 | 電機與電子群 | 2 |
| | 化工與材料工程系 | 04009 | 化工群 | 5 |
| | 工業工程與管理系 | 06033 | 商業與管理群 | 5 |
| | 資訊管理系 | 06034 | 商業與管理群 | 3 |
| | 企業管理系 | 06035 | 商業與管理群 | 4 |
| | 流通管理系 | 06036 | 商業與管理群 | 3 |
| | 應用英語系 | 07009 | 外語群 | 2 |
| | 景觀系 | 08013 | 設計群 | 2 |
| 文化創意事業系 | 08014 | 設計群 | 2 | |
| 休閒產業管理系 | 12007 | 餐旅群 | 2 | |
| 輔導措施 | <ol style="list-style-type: none"> 1. 由基礎通識教育中心與語言中心分別加強對學生之微積分及英文之課業輔導。 2. 專任教師每週至少排定4小時時間，提供學生諮詢服務。 3. 期中考及期末考前，安排教師或課輔人員就專業科目部分，實施考前課業溫習及重點加強，以協助學生解決課業問題。 4. 實施期中預警制度針對課業成績不佳學生運用教學助理制度及課輔人員進行輔導。 5. 諮商輔導中心提供學生心理或情緒相關之問題之協助及輔導。 6. 特為本計畫學生設立轉部系制度。 | | | |

| | |
|------|---|
| 學校名稱 | 國立勤益科技大學 |
| 備註 | <ol style="list-style-type: none"> 1. 本校備有學生宿舍及為照顧低收弱勢學生與通過評核愛心房東簽約提供免費床位（名額有限，額滿為止）。 2. 本校設有英文、資訊、服務學習之畢業門檻及相關輔導機制，未通過者須加修相關補救課程。其他各系另設有畢業門檻。 3. 本校全面實施校外實習必修。 4. 大一英文課程採能力分級分班教學。 5. 本校105學年度學雜費收費標準尚未定案，謹提供104學年度日間部學雜費收費工業類新台幣27,029元、商業（管理）類新台幣23,466元、文法類新台幣23,100元。就學期間各學年度收費標準參酌教育部規定配合辦理。 6. 對經濟上有困難之學生，學校提供學雜費減免、學生就學貸款、校內工讀機會及獎助學金等多項協助措施。 7. 本校設有學優獎學金、社團服務績優獎學金、清寒學生獎助學金、生活服務學習獎助金、緊急紓困助學金等獎助辦法。 8. 本校訂有「一貫修讀學、碩士學位辦法」，最快可於5年內取得學、碩士學位。 9. 基於各專業課程特性，建議行動不便、機能障礙、患有隱性疾病者，慎重考慮就讀本校各系之適宜性，以免影響將來學習。 |

| | | | | |
|--------|--|---|--------|------|
| 學校名稱 | 國立臺北護理健康大學 | | | |
| 學校基本資料 | 校本部 地址：11219 臺北市北投區明德路365號 電話：02-28227101 傳真：02-28229389 網址：http://www.ntunhs.edu.tw | 城區部 地址：10845 臺北市萬華區內江街89號 電話：02-28227101 傳真：02-28229389 網址：http://www.ntunhs.edu.tw | | |
| 招生名額 | 68 名 | | | |
| 分流方式 | <input type="checkbox"/> 不分系 <input checked="" type="checkbox"/> 分系 | | | |
| 招生系別 | 本校共招收 68 名，各系招生名額如下： | | | |
| | 招生系(組)、學程名稱 | 志願代碼 | 招生群別 | 招生名額 |
| | 資訊管理系 | 03034 | 電機與電子群 | 18 |
| | 健康事業管理系 | 06037 | 商業與管理群 | 13 |
| | 生死與健康心理諮商系 | 06038 | 商業與管理群 | 9 |
| | 嬰幼兒保育系 | 11004 | 家政群 | 10 |
| | 運動保健系 | 16007 | 不分群 | 18 |
| 輔導措施 | <p>1. 課業輔導：</p> <p>(1). 本校設有「數位學習平台」和「英文學習平台」，提供學生學習資源，並且積極提升學生能力。</p> <p>(2). 推動醫療資訊特色學程，融合資訊、管理、醫療等專業領域，讓學生延展知識領域及專業能力，擴大就業機會。</p> <p>(3). 與全國各大相關事業機構進行產學合作，積極強化學生的實作經驗。</p> <p>(4). 專任教師排定有「Office Hours」，開放學生請益，以解決學習問題。</p> <p>(5). 設置有教學助理，提供課業相關問題之疑難解惑及延伸學習。</p> <p>(6). 設置學習預警系統，協助老師掌握學生學習狀況，適時提供輔導協助。</p> <p>2. 生活輔導：</p> <p>(1). 本校安排有「導師時間」，提供學生諮詢和生活輔導。</p> <p>(2). 本校設有「學生輔導中心」提供個別或團體心理諮商、協助學生增進自我瞭解，發展個人興趣及性向。</p> <p>3. 獎勵措施：</p> <p>(1). 鼓勵學生參與校內、外競賽活動，協助申請競賽績優獎學金。</p> <p>(2). 鼓勵學生取得技術士、專業技能檢定之證照，依通過專業分級表標準，頒發獎勵金。</p> | | | |
| 備註 | <p>1. 修業4年</p> <p>2. 修期滿成績及格者授予學士學位。</p> <p>3. 備有男女生宿舍提供申請。</p> <p>4. 設有各項獎助學金提供申請。</p> <p>5. 實施英語能力鑑定及服務課程。</p> <p>6. 設有大學部11系及研究所12所，提供最佳升學及研究進路。</p> <p>7. 健康事業管理系位於內江街城區部。</p> <p>8. 嬰幼兒保育系係經教育部審認通過為「培育幼兒園教保員」系科，畢業後得予報考公立幼兒園教保員甄試。</p> | | | |

| | | | | |
|------------|---|-------|--------|------|
| 學校名稱 | 國立高雄餐旅大學 | | | |
| 學校基本資料 | 地址：81271 高雄市小港區松和路1號 電話：07-8060505#1233 傳真：07-8060980 網址：http://www.nkuht.edu.tw | | | |
| 招生名額 | 50 名 | | | |
| 分流方式 | <input type="checkbox"/> 不分系 <input checked="" type="checkbox"/> 分系 | | | |
| 招生系別 | 本校共招收 50 名，各系招生名額如下： | | | |
| | 招生系(組)、學程名稱 | 志願代碼 | 招生群別 | 招生名額 |
| | 餐旅暨會展行銷管理系 | 06039 | 商業與管理群 | 5 |
| | 應用英語系 | 07010 | 外語群 | 4 |
| | 休閒暨遊憩管理系 | 12008 | 餐旅群 | 5 |
| | 中餐廚藝系 | 12009 | 餐旅群 | 3 |
| | 西餐廚藝系 | 12010 | 餐旅群 | 4 |
| | 烘焙管理系 | 12011 | 餐旅群 | 3 |
| | 餐飲管理系 | 12012 | 餐旅群 | 7 |
| | 旅館管理系 | 12013 | 餐旅群 | 9 |
| | 旅運管理系 | 12014 | 餐旅群 | 4 |
| | 航空暨運輸服務管理系 | 12015 | 餐旅群 | 5 |
| 國際觀光學士學位學程 | 12016 | 餐旅群 | 1 | |
| 輔導措施 | <ol style="list-style-type: none"> 1. 由各班導師專案輔導，輔導內容包含學業、心理及生活。 2. 實習課程配有實習助教全面輔導繁星班學生。 3. 本校全面實施「教學預警制度」。 | | | |
| 備註 | <ol style="list-style-type: none"> 1. 新生依課程需求全部住校，遵守宿舍生活公約，宿舍全面冷氣套房（自購儲值卡），配備網路，並由體育室實施勞作教育。 2. 為符合專業形象，學生依服儀規定穿著制服，髮色需為自然髮色，校內全面禁菸，請所有學生務必配合。 3. 採三明治式教學，需至業界實習1年，畢業前實施海外參訪；實習期間，業界提供薪資，海外參訪費用自理約為新台幣72,000元，分期攤繳。 4. 104學年度第1學期學雜費為新台幣24,139元，其餘代辦費另計。105學年度及日後各項收費標準，本校得視實際教學成本調整。 5. 實習期間，該學期繳交學費全額、雜費的4/5及校外實習輔導費3,850元。 6. 基於產業特性，建議行動不便、機能障礙、患有隱性疾病及法定傳染病者，慎重考慮就讀本校之適宜性，以免影響將來學習。 7. 基於產業特性，建議患有A型肝炎疾病、肺結核、傷寒及手部皮膚病者，慎重考慮就讀本校中餐廚藝系、西餐廚藝系及烘焙管理系之適宜性，以免影響將來學習、實習、畢業及就業。 8. 本校國際學程專業科目採英語教學。 9. 本校四年制各系學生，須通過本校規定之語文能力檢定及就讀學系另訂之相關證照等畢業條件，始准予畢業。 | | | |

| | | | | |
|-----------|---|-------|---|------|
| 學校名稱 | 國立臺中科技大學 | | | |
| 學校基本資料 | 三民校區 地址：40401 臺中市北區三民路三段129號 電話：04-22195114（日間部招生專線） 傳真：04-22195111 網址：http://www.nutc.edu.tw | | 民生校區 地址：40343 臺中市西區三民路一段193號 電話：04-22195114（日間部招生專線） 傳真：04-22195111 網址：http://www.nutc.edu.tw | |
| 招生名額 | 50 名 | | | |
| 分流方式 | <input type="checkbox"/> 不分系 <input checked="" type="checkbox"/> 分系 | | | |
| 招生系別 | 本校共招收 50 名，各系招生名額如下： | | | |
| | 招生系(組)、學程名稱 | 志願代碼 | 招生群別 | 招生名額 |
| | 資訊工程系 | 03035 | 電機與電子群 | 2 |
| | 財政稅務系 | 06040 | 商業與管理群 | 3 |
| | 財務金融系 | 06041 | 商業與管理群 | 3 |
| | 會計資訊系 | 06042 | 商業與管理群 | 3 |
| | 應用統計系 | 06043 | 商業與管理群 | 2 |
| | 休閒事業經營系 | 06044 | 商業與管理群 | 4 |
| | 保險金融管理系 | 06045 | 商業與管理群 | 3 |
| | 流通管理系 | 06046 | 商業與管理群 | 3 |
| | 資訊管理系 | 06047 | 商業與管理群 | 4 |
| | 企業管理系 | 06048 | 商業與管理群 | 4 |
| | 應用日語系 | 07011 | 外語群 | 3 |
| | 應用英語系 | 07012 | 外語群 | 2 |
| | 應用中文系 | 07013 | 外語群 | 2 |
| | 多媒體設計系 | 08015 | 設計群 | 2 |
| | 室內設計系 | 08016 | 設計群 | 2 |
| | 商業設計系 | 08017 | 設計群 | 2 |
| | 美容系 | 11005 | 家政群 | 2 |
| 老人服務事業管理系 | 11006 | 家政群 | 2 | |
| 護理系 | 11007 | 家政群 | 2 | |
| 輔導措施 | <p>1. 生活暨生涯進路輔導</p> <p>本校每週有固定時段之「導師時間」，供學生諮詢、生活輔導外，職涯及諮商輔導中心並提供個別或團體心理諮商、安排心理測驗服務及生涯進路等相關議題演講，協助學生增進自我瞭解，發展個人興趣及性向；另教學單位亦配合開設不同進路之相關課程，輔導生涯規劃。</p> <p>2. 課業輔導</p> <p>本校專任授課教師每週均排定「office hours」，開放學生請益，以解決學習問題，並配合實施教師課餘時間輔導學生之機制。另外，針對專業課程、核心課程學習成效不佳之學生，實施補救教學，適時給予協助與輔導。</p> | | | |

| | |
|------|---|
| 學校名稱 | 國立臺中科技大學 |
| 備註 | <ol style="list-style-type: none"> 1. 本校除實施學生英文能力畢業門檻，財務金融系、資訊管理系、資訊工程系、會計資訊系、保險金融管理系、多媒體設計系等系，另設有專業證照之畢業門檻；應用英語系、應用日語系等系，另設有語文能力之畢業門檻；財政稅務系另設有語文能力及專業證照之畢業門檻，請詳閱各系網頁及本校語言中心公告。 2. 視障與辨色力異常者，宜慎重考慮就讀商業設計系、室內設計系、多媒體設計系及美容系之適切性；另重度肢障、視障或聽障者，就讀護理系及美容系實習時會有困難，請審慎考量，避免影響未來學習成效。 3. 本校設有男、女生宿舍，提供遠道學生申請。（網址：http://student.nutc.edu.tw/files/90-1004-13.php） 4. 對於經濟有困難之同學，本校提供各項獎助學金。（網址：http://student.nutc.edu.tw/files/90-1004-10.php） 5. 本校護理系、美容系、老服系等主要上課地點在民生校區。 6. 104學年度學雜費收費標準請參閱本校網站。 |

| | | | | |
|--------|--|--|--------|------|
| 學校名稱 | 國立臺北商業大學 | | | |
| 學校基本資料 | 臺北校區 地址：10051 臺北市中正區濟南路一段321號 電話：02-23226046-6051 傳真：02-23226054 網址：http://www.ntub.edu.tw | 桃園校區 地址：32462 桃園縣平鎮市福龍路一段100號 電話：03-4506333 傳真：03-4506371 網址：http://www.ntub.edu.tw/ | | |
| 招生名額 | 50 名 | | | |
| 分流方式 | <input type="checkbox"/> 不分系 <input checked="" type="checkbox"/> 分系 | | | |
| 招生系別 | 本校共招收 50 名，各系招生名額如下： | | | |
| | 招生系(組)、學程名稱 | 志願代碼 | 招生群別 | 招生名額 |
| | 會計資訊系(臺北校區) | 06049 | 商業與管理群 | 8 |
| | 財務金融系(臺北校區) | 06050 | 商業與管理群 | 7 |
| | 財政稅務系(臺北校區) | 06051 | 商業與管理群 | 7 |
| | 國際商務系(臺北校區) | 06052 | 商業與管理群 | 7 |
| | 企業管理系(臺北校區) | 06053 | 商業與管理群 | 7 |
| | 資訊管理系(臺北校區) | 06054 | 商業與管理群 | 7 |
| | 應用外語系(臺北校區) | 07014 | 外語群 | 7 |
| 輔導措施 | <ol style="list-style-type: none"> 針對繁星計畫入學新生開辦免費英文、數學、會計學、經濟學等基礎科目暑期先修班，採小班教學，密集輔導，使各校優異繁星學生可順利銜接本校大學部各商業專業學程。 辦理繁星班新生選課輔導；新生入學時即輔導未來選課規劃，以提高學習效果。 實施學習成績預警機制，針對課業需加強協助同學，對其情緒壓力抒解或讀書方法策略，予以適時輔導。 專任教師每週排定公告OFFICE HOURS時間至少2小時，開放學生請益以解決學習問題，教師採取個別指導學生，包括課業或生活上問題，以補強團體教學不足。 學務處及學生輔導中心提供學生生活輔導(生理健康、社團、差勤等問題諮商)和心理(情緒)、生涯規劃諮商等。 | | | |
| 備註 | <ol style="list-style-type: none"> 本校學費低廉，105學年度學雜費之繳納標準，將參酌教育部規定配合辦理。104學年度第1學期收費標準：四技學費新台幣14,980元、雜費商業類新台幣6,540元(創新經營學院雜費新台幣10,800元)、電腦資源使用費新台幣200~400元。 對經濟上有困難之學生，學校提供就學貸款、獎助學金，急難救助金等協助措施。原住民、軍公教遺族、身心障礙學生及身心障礙人士子女、低收入戶及中低收入戶子女等，另有入學成績優異學生獎勵及減免學雜費辦法。 本校實施英文畢業門檻及就讀各系專業能力畢業門檻。 四技畢業生可依興趣報考本校資訊與決策科學研究所、會計資訊系碩士班、財務金融系碩士班、財政稅務系碩士班、國際商務系碩士班及企業管理系碩士班。 本校臺北校區位於臺北市中心，鄰近臺北車站及捷運板南線善導寺站，並有多線公車往來，交通便利。 | | | |

| | | | | |
|---------|--|-------|--------|------|
| 學校名稱 | 朝陽科技大學 | | | |
| 學校基本資料 | 地址：41349 臺中市霧峰區吉峰東路168號 電話：04-23323000 傳真：04-23334711 網址：http://www.cyut.edu.tw | | | |
| 招生名額 | 80 名 | | | |
| 分流方式 | <input type="checkbox"/> 不分系 <input checked="" type="checkbox"/> 分系 | | | |
| 招生系別 | 本校共招收 80 名，各系招生名額如下： | | | |
| | 招生系(組)、學程名稱 | 志願代碼 | 招生群別 | 招生名額 |
| | 工業工程與管理系 | 01021 | 機械群 | 2 |
| | 環境工程與管理系 | 03036 | 電機與電子群 | 2 |
| | 資訊與通訊系 | 03037 | 電機與電子群 | 5 |
| | 資訊工程系 | 03038 | 電機與電子群 | 4 |
| | 應用化學系化學技術組 | 04010 | 化工群 | 2 |
| | 營建工程系 | 05008 | 土木與建築群 | 2 |
| | 建築系建築組 | 05009 | 土木與建築群 | 5 |
| | 行銷與流通管理系 | 06055 | 商業與管理群 | 6 |
| | 企業管理系 | 06056 | 商業與管理群 | 5 |
| | 會計系 | 06057 | 商業與管理群 | 3 |
| | 財務金融系 | 06058 | 商業與管理群 | 2 |
| | 銀髮產業管理系 | 06059 | 商業與管理群 | 2 |
| | 保險金融管理系 | 06060 | 商業與管理群 | 3 |
| | 資訊管理系資訊管理組 | 06061 | 商業與管理群 | 3 |
| | 應用英語系 | 07015 | 外語群 | 3 |
| | 資訊管理系數位多媒體組 | 08018 | 設計群 | 2 |
| | 工業設計系 | 08019 | 設計群 | 5 |
| | 視覺傳達設計系 | 08020 | 設計群 | 5 |
| | 傳播藝術系 | 08021 | 設計群 | 2 |
| | 景觀及都市設計系 | 08022 | 設計群 | 2 |
| | 建築系室內設計組 | 08023 | 設計群 | 4 |
| | 應用化學系生化科技組 | 09006 | 農業群 | 3 |
| 幼兒保育系 | 11008 | 家政群 | 2 | |
| 社會工作系 | 11009 | 家政群 | 4 | |
| 休閒事業管理系 | 12017 | 餐旅群 | 2 | |

| | |
|------|--|
| 學校名稱 | 朝陽科技大學 |
| 輔導措施 | <p>1. 學習輔導</p> <p>(1) 主動給予學習上的協助與輔導，如導師制度的實施、成績預警輔導制度的提醒以及學科指導教授的協助。</p> <p>(2) 多元化實習訓練課程、三明治教學及專業證照輔導課程，輔導學生安排生涯及就業規劃。</p> <p>(3) 學期中開辦英語相關輔導課程。</p> <p>(4) 完整的課後輔導，如學業諮詢個別輔導、各系辦理之小老師、協助同學等措施。</p> <p>(5) 新生入學1學年後，得依相關轉系辦法申請轉系。</p> <p>(6) 全國首創「教學品質保證制度」，落實教學品質之審核與管控，以確保學生學習成效。</p> <p>2. 生活輔導</p> <p>(1) 學生建置個人學習資訊檔案，專業諮商人員協助生涯規劃及職涯輔導。</p> <p>(2) 設立學院輔導制度，主動深入與學生接觸，設計屬於各學院的心理衛生活動或情緒相關問題之協助及輔導。</p> <p>3. 獎勵措施</p> <p>(1) 本校約提撥新台幣9,400萬獎助學金，其中包括培育菁英獎學金、學生校內外各項競賽優勝獎金、交換學生獎學金、專業技能傑出學生獎學金、工讀獎學金、急難扶助金、清寒助學金等多項獎助學金。</p> <p>(2) 提供校內工讀機會及住宿優先申請。</p> <p>(3) 成績優異者，鼓勵申請就讀五年一貫學程。另，可依本校成績優異提前畢業辦法申請提前畢業。</p> <p>(4) 菁英學生甄選，鼓勵繁星學生參與短期出國遊學，擴展國際視野，促進文化學術交流。</p> |
| 備註 | <p>1. 2006至2016年教學卓越計畫連續11年榮獲教育部獎助，總金額高達新台幣6.26億元。</p> <p>2. 2007至2015年「世界大學網路排名」(Webometrics Rankings of World Universities)，本校12次蟬聯全國私立科大第一。</p> <p>3. 2015年榮獲104年度教育部整體發展獎勵補助，核定金額高達7,064萬餘元。</p> <p>4. 2015年榮獲《Cheers雜誌》2000大企業最愛排名私立科大中部第一。</p> <p>5. 2015年營建工程系、工業工程與管理系、環境工程與管理系及資訊工程系等四系通過中華工程教育學會 (IEET) 103學年度工程及科技教育認證。</p> <p>6. 千人海外國際體驗目標：2015至2016年選送學生出國實習、交換學生、國際競賽、移地教學等預期達千人以上。</p> <p>7. 2015年創新育成中心於全球400家大學育成中心勝出，榮獲UBI評鑑為亞太大學育成中心第一名。</p> <p>8. 本校訂有外語能力畢業指標實施辦法及勞作教育制度。</p> <p>9. 每間寢室均設網路接點與連絡電話，並設有中西餐廳、洗衣房、電冰箱、烘乾機、交誼廳、7-11便利商店及烹飪室等。</p> <p>10. 本校至台中火車站僅需20分鐘且市公車直達校園，每日公車高達224班次，距離3號國道僅8分鐘車程，交通便捷。</p> |

| | | | | |
|----------------|--|-------|--------|------|
| 學校名稱 | 南臺科技大學 | | | |
| 學校基本資料 | 地址：71005 臺南市永康區南台街1號 電話：06-2533131 傳真：06-2546743 網址：http://www.stust.edu.tw | | | |
| 招生名額 | 144 名 | | | |
| 分流方式 | <input type="checkbox"/> 不分系 <input checked="" type="checkbox"/> 分系 | | | |
| 招生系別 | 本校共招收 144 名，各系招生名額如下： | | | |
| | 招生系(組)、學程名稱 | 志願代碼 | 招生群別 | 招生名額 |
| | 機械工程系自動化控制組 | 01022 | 機械群 | 6 |
| | 機械工程系微奈米技術組 | 01023 | 機械群 | 5 |
| | 機械工程系先進車輛組 | 02005 | 動力機械群 | 5 |
| | 電機工程系控制與晶片組 | 03039 | 電機與電子群 | 4 |
| | 電機工程系生醫電子組 | 03040 | 電機與電子群 | 3 |
| | 電機工程系電能資訊組 | 03041 | 電機與電子群 | 3 |
| | 光電工程系 | 03042 | 電機與電子群 | 5 |
| | 電子工程系網路與通訊工程組 | 03043 | 電機與電子群 | 3 |
| | 電子工程系晶片設計組 | 03044 | 電機與電子群 | 6 |
| | 電子工程系系統應用組 | 03045 | 電機與電子群 | 3 |
| | 電子工程系微電子組 | 03046 | 電機與電子群 | 4 |
| | 資訊工程系 | 03047 | 電機與電子群 | 5 |
| | 化學工程與材料工程系 | 04011 | 化工群 | 1 |
| | 工業管理與資訊系工業管理組 | 06062 | 商業與管理群 | 3 |
| | 工業管理與資訊系電子商務組 | 06063 | 商業與管理群 | 5 |
| | 資訊管理系 | 06064 | 商業與管理群 | 8 |
| | 企業管理系 | 06065 | 商業與管理群 | 5 |
| | 行銷與流通管理系 | 06066 | 商業與管理群 | 5 |
| | 休閒事業管理系 | 06067 | 商業與管理群 | 5 |
| | 國際企業系 | 06068 | 商業與管理群 | 5 |
| | 財務金融系 | 06069 | 商業與管理群 | 7 |
| | 會計資訊系 | 06070 | 商業與管理群 | 5 |
| | 資訊傳播系 | 06071 | 商業與管理群 | 5 |
| | 應用英語系 | 07016 | 外語群 | 5 |
| | 應用日語系 | 07017 | 外語群 | 5 |
| | 視覺傳達設計系商業設計組 | 08024 | 設計群 | 3 |
| | 視覺傳達設計系動畫設計組 | 08025 | 設計群 | 3 |
| | 多媒體與電腦娛樂科學系 | 08026 | 設計群 | 3 |
| 視覺傳達設計系創意生活設計組 | 08027 | 設計群 | 3 | |
| 創新產品設計系 | 08028 | 設計群 | 3 | |
| 生物科技系 | 10004 | 食品群 | 3 | |
| 幼兒保育系 | 11010 | 家政群 | 5 | |
| 餐旅管理系 | 12018 | 餐旅群 | 5 | |

| | |
|------|---|
| 學校名稱 | 南臺科技大學 |
| 輔導措施 | <ol style="list-style-type: none"> 1. 教學輔導：本校實施成績預警制度，由課輔中心安排教學助理提供一對一基礎必修及各系組專業科目之免費補救教學課程輔導。 2. 國際化輔導：建置專業英語情境教學及影片英語學習系統，並設有外語自學中心及英語三合院、日本早稻田教學等，提昇外語學習自信。 3. 生涯輔導：建置學生個人學習資訊檔案，安排四年一貫職涯輔導，協助學生生涯規劃及就業。 4. 就業輔導：每年舉辦校園創意及創業大賽，提供創業基金，輔導學生籌組團隊及畢業生創業。 5. 本校設有弱勢學生就學及獎優之各項獎助學金，校內並有多項工讀機會。 |
| 備註 | <ol style="list-style-type: none"> 1. 修業4年。 2. 榮獲教育部典範科技大學及教學卓越大學。 3. 本校毗鄰大橋火車站，步行約5分鐘。毗鄰台南市區，距台南火車站約3.5公里，距新市、永康交流道4公里，交通便捷。 4. 台南地區產業多，本校又鄰近台南科學園區及台南科學工業園區，提供多元實習及就業機會。 5. 實施英文能力檢定制度、服務學習及專業證照制度為畢業門檻。 6. 備有男女宿舍計五棟，設有獨立冷氣、網路及電話線路供申請個人電話。宿舍為純套房，設有最先進之磁卡門鎖，且有1人、2人、4人房供多樣選擇。 7. 報名生物科技系、化學工程與材料工程系及數位設計學院之系者，需辨色力正常。 8. 休閒事業管理系及餐旅管理系須訂作招待服裝以配合實習。 |

| | | | | |
|----------|--|-------|--------|------|
| 學校名稱 | 崑山科技大學 | | | |
| 學校基本資料 | 地址：71070 臺南市永康區崑大路195號 原址：大灣路949號 電話：06-2727175 傳真：06-2050152 網址：http://www.ksu.edu.tw | | | |
| 招生名額 | 88 名 | | | |
| 分流方式 | <input type="checkbox"/> 不分系 <input checked="" type="checkbox"/> 分系 | | | |
| 招生系別 | 本校共招收 88 名，各系招生名額如下： | | | |
| | 招生系(組)、學程名稱 | 志願代碼 | 招生群別 | 招生名額 |
| | 機械工程系 | 01024 | 機械群 | 5 |
| | 材料工程系 | 01025 | 機械群 | 4 |
| | 機械工程系汽車組 | 02006 | 動力機械群 | 4 |
| | 資訊工程系 | 03048 | 電機與電子群 | 5 |
| | 電機工程系 | 03049 | 電機與電子群 | 5 |
| | 電子工程系 | 03050 | 電機與電子群 | 5 |
| | 環境工程系 | 03051 | 電機與電子群 | 4 |
| | 電腦與通訊系 | 03052 | 電機與電子群 | 5 |
| | 光電工程系 | 03053 | 電機與電子群 | 4 |
| | 房地產開發與管理系 | 05010 | 土木與建築群 | 2 |
| | 資訊傳播系 | 06072 | 商業與管理群 | 2 |
| | 企業管理系 | 06073 | 商業與管理群 | 3 |
| | 國際貿易系 | 06074 | 商業與管理群 | 2 |
| | 財務金融系 | 06075 | 商業與管理群 | 2 |
| | 資訊管理系 | 06076 | 商業與管理群 | 4 |
| | 視覺傳達設計系 | 08029 | 設計群 | 10 |
| | 空間設計系 | 08030 | 設計群 | 7 |
| 公共關係暨廣告系 | 08031 | 設計群 | 6 | |
| 視訊傳播設計系 | 15003 | 藝術群 | 9 | |
| 輔導措施 | <ol style="list-style-type: none"> 1. 新生入學前於暑假期間開授英文及資訊夏令營研習活動，以協助新生英文及資訊技能。 2. 學習預警輔導措施：每學期開學二週及期中考後三週內，對學習成效欠佳之學生發出預警通知，由導師或任課教師進行輔導與轉介，以協助學生獲致學習的成效。 3. 產學合作：提供產業與學生雙向接軌，並定期邀請校外專家學者及名人到校分享成功案例；輔導有興趣的學生赴海外實習，學校亦提供部份生活補助津貼。另將產學合作融入教學以培養學生創業能力，同時也適時的協助學生創業。 4. 諮詢輔導：提供完善的生涯規劃軟硬體設施，並有專業的諮商心理師和輔導老師，協助學生深入瞭解自我；另設有舒壓中心，提供完善的舒壓設施，是學生放鬆心情的最佳去處，並提供多項獎學金供學生申請。 | | | |

| | |
|------|--|
| 學校名稱 | 崑山科技大學 |
| 備註 | <ol style="list-style-type: none"> 1. 交通：在台南火車站前站可搭乘2號公車直達本校大門廣場，本校與成功大學同屬東區文教及商業活動圈，交通便利且道路暢行。 2. 住宿：本校現有男女生宿舍為四棟現代化建築，分二、三人冷氣套房及二、四人冷氣房可供2,013人住宿；學生宿舍大樓備有中央空調、浴廁、電話、學術網路、洗衣晾衣間、開飲機等，此外每房並提供第四台之收視，公共設施完善，學生可不限時地連接網路，漫遊資訊世界。此外，每棟宿舍一樓設有交誼廳，內置報刊、電視機等文康設施，提供住宿同學休閒娛樂。 3. 日常生活：本校目前有可容納一千人用膳的學生餐廳，供應師生自助餐、快餐。校內共有2家7-11提供最便利的購物去處，且於圖書館地下一樓設有復文書城，書籍文具一應俱全。 4. 休閒娛樂：有露天游泳池、籃球場、網球場、400米標準運動場、體適能中心等各類休閒運動設施，及多樣化的學生社團和不定時的舉辦活動，提供最佳的休閒娛樂去處。 |

| | | | | |
|---------------|--|-------|--------|------|
| 學校名稱 | 樹德科技大學 | | | |
| 學校基本資料 | 地址：82445 高雄市燕巢區橫山路59號 電話：07-6158000 傳真：07-6158020 網址：http://www.stu.edu.tw | | | |
| 招生名額 | 76 名 | | | |
| 分流方式 | <input type="checkbox"/> 不分系 <input checked="" type="checkbox"/> 分系 | | | |
| 招生系別 | 本校共招收 76 名，各系招生名額如下： | | | |
| | 招生系(組)、學程名稱 | 志願代碼 | 招生群別 | 招生名額 |
| | 電腦與通訊系 | 03054 | 電機與電子群 | 5 |
| | 資訊工程系 | 03055 | 電機與電子群 | 3 |
| | 企業管理系 | 06077 | 商業與管理群 | 4 |
| | 金融管理系 | 06078 | 商業與管理群 | 4 |
| | 行銷管理系 | 06079 | 商業與管理群 | 5 |
| | 資訊管理系數位創新應用組 | 06080 | 商業與管理群 | 2 |
| | 資訊管理系數位行銷組 | 06081 | 商業與管理群 | 4 |
| | 流通管理系 | 06082 | 商業與管理群 | 4 |
| | 國際企業與貿易系 | 06083 | 商業與管理群 | 2 |
| | 應用外語系 | 07018 | 外語群 | 2 |
| | 視覺傳達設計系 | 08032 | 設計群 | 5 |
| | 動畫與遊戲設計系 | 08033 | 設計群 | 4 |
| | 室內設計系 | 08034 | 設計群 | 4 |
| | 生活產品設計系 | 08035 | 設計群 | 5 |
| | 流行設計系 | 11011 | 家政群 | 5 |
| | 兒童與家庭服務系 | 11012 | 家政群 | 5 |
| | 休閒與觀光管理系 | 12019 | 餐旅群 | 5 |
| | 會議展覽與國際行銷學位學程 | 12020 | 餐旅群 | 2 |
| 表演藝術系 | 15004 | 藝術群 | 4 | |
| 藝術管理與藝術經紀學位學程 | 15005 | 藝術群 | 2 | |
| 輔導措施 | <ol style="list-style-type: none"> 設有「入學績優獎學金」供本入學管道完成註冊優秀新生申請，相關辦法請查本校網頁 http://admission.aca.stu.edu.tw/index_page2_4.html。本項獎助學金核發方式及注意事項，依本校公共事務室相關規定辦理。 訂有技藝能競賽績優學生獎助學金，最高獎助金額可獨得新臺幣45萬元。 為鼓勵學生勇敢立定崇高志向（例如：參加國際級競賽、小型創業…等）積極實現夢想，訂有百萬築夢計畫，每年提供新臺幣100萬元，透過計畫甄審協助學生圓夢。本項計畫每年評選出5件申請案，贊助每件新臺幣20萬元資金，協助本校學生實現夢想。 設有多項獎助學金及急難救助金供學生申請，相關辦法請查本校「學生事務處生活輔導組」網頁http://life.sao.stu.edu.tw/main.php。 畢業前提供多元化職涯規劃、就業輔導，引導學生自我探索、建置個人學習歷程檔案、參與企業實習，期以提升學生就業力。 | | | |

| | |
|------|---|
| 學校名稱 | 樹德科技大學 |
| 備註 | <ol style="list-style-type: none"> 1. 實施成績預警制度，並透過成績預警系統實施補救教學及設有學習輔導助理。 2. 積極輔導學生考取英語及專業證照，並提供證照獎助學金以資鼓勵。 3. 實施學生英語能力檢定，於畢業前須通過規定之英文能力檢定及格標準。 4. 設有優質的數位學習環境，學生透過教學e化平台瞭解教學大綱、教材內容，除提供課前預習、課後複習外，亦可隨時針對課程內容與學習困惑與教師進行雙向溝通。 5. 訂有交換學生計畫，提供海外實習與研修之機會。 6. 就讀本校「兒童與家服務系」之學生，只要修畢規定之「幼兒園教保員」學分，畢業即具備幼兒園教保員資格，並可參與公私立幼兒園教保員甄試。 7. 原「運籌管理系」更名為「流通管理系」，原「金融系」更名為「金融管理系」。 |

| | | | | |
|--------|---|--------|--------|------|
| 學校名稱 | 龍華科技大學 | | | |
| 學校基本資料 | 地址：33306 桃園縣龜山鄉萬壽路一段300號 電話：02-8209-3211#3004-3007 傳真：02-8209-5709 網址：http://www.lhu.edu.tw | | | |
| 招生名額 | 66 名 | | | |
| 分流方式 | <input type="checkbox"/> 不分系 <input checked="" type="checkbox"/> 分系 | | | |
| 招生系別 | 本校共招收 66 名，各系招生名額如下： | | | |
| | 招生系(組)、學程名稱 | 志願代碼 | 招生群別 | 招生名額 |
| | 機械工程系 | 01026 | 機械群 | 5 |
| | 電機工程系 | 03056 | 電機與電子群 | 12 |
| | 電子工程系 | 03057 | 電機與電子群 | 12 |
| | 資訊網路工程系 | 03058 | 電機與電子群 | 4 |
| | 多媒體與遊戲發展科學系 | 03059 | 電機與電子群 | 6 |
| | 國際企業系 | 06084 | 商業與管理群 | 5 |
| | 企業管理系 | 06085 | 商業與管理群 | 5 |
| | 資訊管理系 | 06086 | 商業與管理群 | 12 |
| 應用外語系 | 06087 | 商業與管理群 | 5 | |
| 輔導措施 | <ol style="list-style-type: none"> 1. 開設暑期先修課程，加強學生基礎課程之學習。 2. 學期中開辦英語及證照輔導課程。 3. 實施期中預警制度並針對課業成績不佳學生進行輔導。 4. 實施教學助理制度協助教師教學及輔導學生課業，另有「課業守護小天使」提供定點定時之課業諮詢，有效提升學生學習成果及課業成績。 5. 教學資源納入數位網路學習平台，方便學生隨時隨地上網課前預習，課後複習，並提供師生互動機制，以提升學生學習成效。 6. 諮商輔導中心提供學生心理或情緒相關問題之輔導及協助。 | | | |
| 備註 | <ol style="list-style-type: none"> 1. 私立科技大學收費標準，104學年度工程類系學雜費約51,308元，商業類系學雜費約44,630元，105學年度依部定標準辦理。 2. 冷氣及網路宿舍並保障繁星生優先住宿，低收入學生免費住宿。 3. 本校每年暑期均辦理為期4週之美國與英國姐妹校的英語研習活動，平均每年約20至30位學生參加，本校補助每位參與學生約3萬元至4萬元，繁星生符合資格者優先參與。 4. 本校與美國匹茲堡州立大學、楊格城州立大學，日本秋田大學、宇都宮大學，韓國仁德大學等學校簽署交換學生或雙學位協議，可免繳對方學校學雜費，繁星生符合申請標準優先參與，本校另依獎學金核給規定，每學期補助參與學生5至11萬元之費用。 5. 本校每年擇優遴選約60位競賽及社團績優學生，由學校全額補助參與海外姐妹校參訪、研習及交流，以擴大學生國際觀，繁星生符合資格者優先參與。 6. 龍華科技大學應天華校友黑天鵝圓夢計畫，每年補助學生最高300萬元。 7. 本校各項獎助學金多達14項，請上網參閱http://www.lhu.edu.tw/post/award.asp。 8. 本校施行學生三級畢業門檻實施要點。 9. 2015Cheers雜誌評比為全國TOP20辦學績優學校。 | | | |

| | | | | |
|--------|--|-------|--------|------|
| 學校名稱 | 弘光科技大學 | | | |
| 學校基本資料 | 地址：43302 臺中市沙鹿區臺灣大道六段1018號 電話：04-26318652 傳真：04-26520314 網址：http://www.hk.edu.tw | | | |
| 招生名額 | 50 名 | | | |
| 分流方式 | <input type="checkbox"/> 不分系 <input checked="" type="checkbox"/> 分系 | | | |
| 招生系別 | 本校共招收 50 名，各系招生名額如下： | | | |
| | 招生系(組)、學程名稱 | 志願代碼 | 招生群別 | 招生名額 |
| | 環境與安全衛生工程系工業安全衛生組 | 01027 | 機械群 | 1 |
| | 環境與安全衛生工程系綠色科技組 | 03060 | 電機與電子群 | 1 |
| | 環境與安全衛生工程系環境工程組 | 04012 | 化工群 | 1 |
| | 健康事業管理系 | 06088 | 商業與管理群 | 5 |
| | 資訊管理系 | 06089 | 商業與管理群 | 3 |
| | 文化創意產業系 | 08036 | 設計群 | 3 |
| | 食品科技系 | 10005 | 食品群 | 4 |
| | 幼兒保育系 | 11013 | 家政群 | 4 |
| | 化妝品應用系 | 11014 | 家政群 | 8 |
| | 老人福利與事業系 | 11015 | 家政群 | 3 |
| | 餐旅管理系 | 12021 | 餐旅群 | 7 |
| 物理治療系 | 16008 | 不分群 | 3 | |
| 護理系 | 16009 | 不分群 | 7 | |
| 輔導措施 | 1. 開設證照輔導班，並設有獎勵金鼓勵。 2. 定期免費開辦英檢衝刺密集班。 3. 本校實施成績預警制度，並透過成績預警系統實施補救教學；並專設有學習輔導助理。 | | | |
| 備註 | 1. 為獎勵優秀學生及協助清寒學生，本校設有社團人員、成績績優、急難救助金（緊急紓困金）、弱勢助學措施、學生學習助學金、體育績優、光田綜合醫院捐贈就學助學金…等各類獎助學金，每學期受惠學生2900餘名。 2. 本校位於交通便利之臺灣大道，近國道3號交流道及臺中清泉崗機場。本校亦有學生通勤專車，相關搭乘請參見本校總務處事務組網頁。現有女生宿舍，環境幽雅、舒適、安全、設備現代化；校園附近之學生宿舍經由校內相關人員實施「安全評核暨房屋安全評鑑」並簽訂合作協議及合格房東，提供8000餘床服務住宿學生。 3. 本校設有美食街，供應早餐、自助餐、快餐、素食、中西式麵食、滷味、冷飲等各式餐點，另外有學生製作的團體膳食及弘櫻館學生實習餐廳、吧檯等提供多元選擇。 4. 幼兒保育系已獲教育部核定為培育合格教保員專業學系。 5. 連續 11 年榮獲教育部教學卓越計畫補助，總金額達 4.3 億元，辦學績效深獲肯定，不只提升教學品質，也幫了更多學生出國競賽圓夢！ 6. 獲教育部典範科大計畫補助成立典範產學研發總中心，為中部地區唯一獲經費補助之私立科大，未來將落實產學無縫接軌的目標，打造企業愛用優勢。 7. 本校校務評鑑獲「通過」，系所自我評鑑結果亦獲得全數「認定」之殊榮，為全國九所科大率先通過系所評鑑免評學校之一。 8. 推動自主轉系，協助學生適性發展，放寬輔系標準，培養學生第二專長。 | | | |

| | | | | |
|-------------------|--|-------|--------|------|
| 學校名稱 | 健行科技大學 | | | |
| 學校基本資料 | 地址：32097 桃園縣中壢市健行路229號 電話：03-4581196 傳真：03-2503900 網址：http://www.uch.edu.tw | | | |
| 招生名額 | 100 名 | | | |
| 分流方式 | <input type="checkbox"/> 不分系 <input checked="" type="checkbox"/> 分系 | | | |
| 招生系別 | 本校共招收 100 名，各系招生名額如下： | | | |
| | 招生系(組)、學程名稱 | 志願代碼 | 招生群別 | 招生名額 |
| | 工業管理系服務管理組 | 01028 | 機械群 | 4 |
| | 工業管理系資訊應用組 | 01029 | 機械群 | 4 |
| | 材料製造科技學位學程 | 01030 | 機械群 | 3 |
| | 機械工程系 | 01031 | 機械群 | 5 |
| | 機械工程系車輛組 | 02007 | 動力機械群 | 4 |
| | 應用空間資訊系 | 03061 | 電機與電子群 | 3 |
| | 資訊工程系 | 03062 | 電機與電子群 | 7 |
| | 資訊工程系網路技術組 | 03063 | 電機與電子群 | 3 |
| | 電子工程系 | 03064 | 電機與電子群 | 10 |
| | 電機工程系 | 03065 | 電機與電子群 | 5 |
| | 電機工程系綠色能源組 | 03066 | 電機與電子群 | 3 |
| | 資訊管理系 | 03067 | 電機與電子群 | 7 |
| | 土木工程系 | 05011 | 土木與建築群 | 3 |
| | 財務金融系金融管理組 | 06090 | 商業與管理群 | 4 |
| | 財務金融系投資理財組 | 06091 | 商業與管理群 | 4 |
| | 企業管理系 | 06092 | 商業與管理群 | 8 |
| | 行銷與流通管理系 | 06093 | 商業與管理群 | 4 |
| | 應用外語系 | 07019 | 外語群 | 8 |
| 物業經營與管理系室內設計組 | 08037 | 設計群 | 3 | |
| 國際企業經營系航空服務與行銷企劃組 | 12022 | 餐旅群 | 4 | |
| 國際企業經營系觀光行銷與休閒管理組 | 12023 | 餐旅群 | 4 | |
| 輔導措施 | <p>1. 課業輔導：</p> <p>(1) 本校專任授課教師每週均排定「office hours」，開放學生請益，以解決學習問題。</p> <p>(2) 實施期中學業成績預警制度，授課教師於課餘時間提供課業輔導。</p> <p>(3) 針對專業課程、核心課程學習成效不佳之學生，實施補救措施，適時給予協助與輔導。</p> <p>2. 生涯輔導：</p> <p>(1) 提供個別或團體心理諮商，安排心理測驗及生涯輔導，協助同學了解自我，並發展個人興趣。</p> <p>(2) 專業證照考照輔導：輔導考取乙級技術士證照或同等級相關專業證照，並設有獎勵金鼓勵。</p> <p>(3) 建置學生個人學習資訊檔案，詳細紀錄學生學習歷程，並對照課程地圖確認學習成效與就業導向之目標達成。</p> | | | |

| | |
|------|---|
| 學校名稱 | 健行科技大學 |
| 備註 | <ol style="list-style-type: none"> 1. 本校男女兼收，修業年限4年，修業期滿成績及格授予學士學位。成績優異者得申請提前1學年或1學期畢業。 2. 交通便捷：中壢火車站步行10分鐘內，距國道1、3號約10分鐘車程，各路市區公車可於「健行科技大學站」下車。 3. 傲視全國技專校院的全校區無線網路系統、每間教室配置液晶投影與觸控式電腦等e化教學環境。 4. 豐富多元社團活動，加入健行社團讓你不只「玩」很大，也「學」很多。 5. 五星級學生宿舍，4人一間，內設網路、閱覽室、健身房及wii等設施。 6. 就業機會良好：各系均提供知名企業校外實習機會，經面試錄取後可在業界進行為期6個月至1年實務實習，表現優良者，將直接取得就業機會。 7. 升學管道暢通：本校設有「電子、電機、資工、機械、土木、工管、企管、國管、資管及財金」等10個碩士班。另與美國「科羅拉多大學多泉分校、阿帕拉契州立大學、中央奧克拉荷馬大學」及俄羅斯「莫斯科國立大學」等名校辦理3+2雙聯學制、交換學生等國際交流與合作，留學名額眾多。 8. 經由本管道入學發給獎學金2萬元，次學年起，學業及操行平均成績達80分以上且無一科不及格，得續領獎學金，總獎學金8萬元整。 |

| | | | | |
|-----------------|---|-------|--------|------|
| 學校名稱 | 正修科技大學 | | | |
| 學校基本資料 | 地址：83347 高雄市鳥松區澄清路840號 電話：07-7358800#1111 傳真：07-7310213 網址：http://www.csu.edu.tw | | | |
| 招生名額 | 100 名 | | | |
| 分流方式 | <input type="checkbox"/> 不分系 <input checked="" type="checkbox"/> 分系 | | | |
| 招生系別 | 本校共招收 100 名，各系招生名額如下： | | | |
| | 招生系(組)、學程名稱 | 志願代碼 | 招生群別 | 招生名額 |
| | 機械工程系設計製造組 | 01032 | 機械群 | 5 |
| | 工業工程與管理系工業工程組 | 01033 | 機械群 | 3 |
| | 機械工程系機電組 | 02008 | 動力機械群 | 7 |
| | 電子工程系微電子組 | 03068 | 電機與電子群 | 4 |
| | 資訊工程系 | 03069 | 電機與電子群 | 5 |
| | 電機工程系光電組 | 03070 | 電機與電子群 | 4 |
| | 電機工程系電機與控制組 | 03071 | 電機與電子群 | 4 |
| | 土木與空間資訊系空間資訊組 | 05012 | 土木與建築群 | 3 |
| | 土木與空間資訊系工程技術組 | 05013 | 土木與建築群 | 3 |
| | 建築與室內設計系建築設計組 | 05014 | 土木與建築群 | 3 |
| | 建築與室內設計系室內設計組 | 05015 | 土木與建築群 | 6 |
| | 金融管理系財富管理組 | 06094 | 商業與管理群 | 3 |
| | 金融管理系金融行銷組 | 06095 | 商業與管理群 | 3 |
| | 資訊管理系管理應用組 | 06096 | 商業與管理群 | 4 |
| | 企業管理系行銷管理組 | 06097 | 商業與管理群 | 3 |
| | 資訊管理系資訊應用組 | 06098 | 商業與管理群 | 5 |
| | 企業管理系流通管理組 | 06099 | 商業與管理群 | 4 |
| | 應用外語系商務英語組 | 07020 | 外語群 | 3 |
| | 應用外語系觀光英語組 | 07021 | 外語群 | 3 |
| 幼兒保育系家庭社工組 | 11016 | 家政群 | 5 | |
| 幼兒保育系托育教學組 | 11017 | 家政群 | 5 | |
| 化妝品與時尚彩妝系時尚彩妝組 | 11018 | 家政群 | 9 | |
| 化妝品與時尚彩妝系化妝品科技組 | 11019 | 家政群 | 6 | |
| 輔導措施 | <ol style="list-style-type: none"> 1. 四年學雜費比照國立科技大學收費標準，惟大二~大四須前學期成績比序達全班前10%始得比照。 2. 學雜費收費標準：工學院新台幣26,279元、管理學院新台幣22,814元、生活創意學院新台幣22,814元，105學年度學雜費繳納金額以本校會計處公告為準。 3. 開辦免費證照輔導班，保證輔導考取相關證照，協助規劃未來升學及就業管道。 4. 保證優先入住學生宿舍，低收入戶繁星學生四年免費住宿。 5. 保證優先提供工讀機會與工讀金，協助需自給自足之繁星學生。 6. 入學前由導師主動聯繫關懷，協助解決就學困難。 7. 入學後實施教學預警措施及補救教學措施，以提昇學習成效，全部免費。 8. 暑期視需要開設英語及微積分輔導課程，以加強英數基礎能力，全部免費。 9. 提供2名優先參與大三暑期與姐妹校交流研習活動，機票費用由本校負擔。 10. 規劃各系專屬輔導老師，協助快樂學習，充實身心靈健康。 11. 安排業界菁英及傑出校友返校座談，優先提供創業經驗及實習、就業機會。 | | | |

| | |
|------|---|
| 學校名稱 | 正修科技大學 |
| 備註 | <ol style="list-style-type: none"> 1. 本校每學年提供八千餘萬元獎助學金、入學獎學金及師長成立之「至善功德會」，協助學生完成學業。 2. 本校連續11年榮獲教育部教學卓越計畫補助，金額達5億3千640萬元。 3. 本校榮獲教育部102年~105年「發展典範科技大學計畫」全國12所學校之一，補助經費達2億4千萬元。 4. 本校榮獲2015年國內首次科大152位大學校長互評辦學績效全國前20名。 5. 本校師生參與國際發明展成績亮麗，100年至今國際發明展共榮獲113金牌、100銀牌、86銅牌及31面特別獎。 6. 本校產學研發中心建置超微量研究科技等6個科技中心，檢測技術獲國際認證，領先大專校院。 7. 本校與世界23國143個學術機構締約交流，提供學生海外實習及姐妹校參訪，拓展學生國際視野。 8. 本校宿舍精緻舒適，有多元功能自學中心、交誼廳及健身休閒設施，全棟空調、網路、電話，設備新穎完善，收費平價，提供外地學子最佳生活照料。 9. 本校位於高雄市澄清湖畔，公車及高雄客運均有設站，或搭乘捷運轉乘公車5分鐘即可抵達，交通便捷。 10. 本校實施學生英語能力檢定及服務學習、校外實習專業課程，成績及格方得畢業。 |

| | | | | |
|--------|--|-------|------|------|
| 學校名稱 | 萬能科技大學 | | | |
| 學校基本資料 | 地址：32061 桃園縣中壢市萬能路1號 電話：03-4628654 傳真：03-4531300 網址：http://www.vnu.edu.tw | | | |
| 招生名額 | 9 名 | | | |
| 分流方式 | <input type="checkbox"/> 不分系 <input checked="" type="checkbox"/> 分系 | | | |
| 招生系別 | 本校共招收 9 名，各系招生名額如下： | | | |
| | 招生系(組)、學程名稱 | 志願代碼 | 招生群別 | 招生名額 |
| | 商業設計系商業設計組 | 08038 | 設計群 | 1 |
| | 商業設計系數位媒體設計組 | 08039 | 設計群 | 2 |
| | 化妝品應用與管理系化妝品應用組 | 11020 | 家政群 | 1 |
| | 化妝品應用與管理系美容造型組 | 11021 | 家政群 | 2 |
| | 觀光與休閒事業管理系 | 12024 | 餐旅群 | 3 |
| 輔導措施 | <ol style="list-style-type: none"> 本校【關懷與學習輔導 (iMentor) 推動小組】協助學生生活輔導、課業輔導及職涯輔導，著重落實「輔導轉診制度」，設置「關懷與學習輔導 (iMentor) 系統」以資訊化系統追蹤輔導成效，落實全程輔導。分為：師生互動時間 (Office Hour)、業師課業諮商、中文檢定、英語文諮商、教學助理輔導、職涯諮詢、導師輔導暨諮商輔導、就業輔導、證照輔導等九項。 設置雲端數位教學/學習、行動QRcode系統，方便學生隨時隨地上網學習/課後複習，同時可以線上預約課業、就業、證照、職涯諮詢等輔導。 各教學單位辦理： <ol style="list-style-type: none"> (1) 開設銜接教育課程，加強學生基礎課程之學習。 (2) 實施期中預警制度，開設補救教學課程，加強學生專業及通識 (含基礎) 課程。 (3) 教學助理協助教師教學及輔導學生課業。 (4) 開辦英語證照輔導課程。 諮商輔導中心提供學生心理或情緒相關問題之輔導及協助。 | | | |
| 備註 | <ol style="list-style-type: none"> 1. 畢業生就業率全國科大第一。 2. 教育部肯定教學卓越重點大學，辦學成效為桃竹苗科大之冠。 3. 全國唯一航空城大學，國家級重點產業發展人才培育大學。 4. 國家級技能檢定考場數為全國之最，輔導學生取得各項專業證照成效卓著，建立就業競爭力。 5. 教育部評鑑一等與品德教育績優大學。 6. 辦學品質榮獲國際ISO暨國際IEET認證。 7. 位居桃園地區八大工業區樞紐，提供多元實習與就業機會。 8. 校園全區提供無線網路服務，建置6A等級雲端數位教學環境。 9. 本校提供安全便利與優質完善的食宿環境，設置便利商店、美食街餐飲服務與榮獲「國家建築金質獎」之萬能學苑學生宿舍。 10. 位於中山高57K出口內壢交流道旁，鄰近桃園捷運A18站、高鐵桃園站，交通便捷。每天安排每15-20分鐘一班之往返中壢火車站至本校的接駁公車，服務本校師生搭乘，到站即到校。 11. 社團活動多采豐富，並規劃獨立活動與聯誼空間；體育設備與設施完善，提供學生多樣化休閒娛樂選擇。 12. 獎學金：提供新生40萬獎助學金。(依本校獎助學金相關辦法實施)。 | | | |

| | | | | |
|----------|---|-------|--------|------|
| 學校名稱 | 建國科技大學 | | | |
| 學校基本資料 | 地址：50094 彰化縣彰化市介壽北路一號 電話：04-7111111 傳真：04-7117911 網址：http://www.ctu.edu.tw | | | |
| 招生名額 | 106 名 | | | |
| 分流方式 | <input type="checkbox"/> 不分系 <input checked="" type="checkbox"/> 分系 | | | |
| 招生系別 | 本校共招收 106 名，各系招生名額如下： | | | |
| | 招生系(組)、學程名稱 | 志願代碼 | 招生群別 | 招生名額 |
| | 機械工程系 | 01034 | 機械群 | 7 |
| | 工業與服務管理系 | 01035 | 機械群 | 6 |
| | 自動化工程系 | 01036 | 機械群 | 7 |
| | 資訊與網路通訊系 | 03072 | 電機與電子群 | 6 |
| | 電機工程系 | 03073 | 電機與電子群 | 6 |
| | 電子工程系 | 03074 | 電機與電子群 | 6 |
| | 土木工程系 | 05016 | 土木與建築群 | 6 |
| | 資訊管理系 | 06100 | 商業與管理群 | 6 |
| | 國際企業管理系 | 06101 | 商業與管理群 | 7 |
| | 應用外語系 | 07022 | 外語群 | 6 |
| | 數位媒體設計系 | 08040 | 設計群 | 6 |
| | 商業設計系 | 08041 | 設計群 | 6 |
| | 空間設計系 | 08042 | 設計群 | 7 |
| 美容系 | 11022 | 家政群 | 12 | |
| 運動健康與休閒系 | 12025 | 餐旅群 | 12 | |
| 輔導措施 | <p>1. 學習輔導：</p> <p>(1) 開設就業學程，增加學生實務經驗。</p> <p>(2) 建立學習成績預警與輔導機制，充分協助提高學習成效。</p> <p>(3) 設置教學助理及榮譽小老師，並成立院系輔導學習辦公室，對學生予以實質的學習協助。</p> <p>(4) 實施英語能力分級教學，落實分級學習，增強學生外語能力。</p> <p>2. 生活輔導：</p> <p>(1) 建置學生個人學習資訊檔案，詳細紀錄學生學習歷程，並對照課程地圖確認學習成效與就業導向之目標達成。</p> <p>(2) 設立四輔合一輔導平台，分別就學習、生活輔導、心靈諮商與生涯就業等四個面向做全方位輔導。</p> | | | |

| | |
|------|---|
| 學校名稱 | 建國科技大學 |
| 備註 | <ol style="list-style-type: none"> 1. 本校比照公立學校標準收費：工業類學雜費27,845元、商業類學雜費24,182元（不包含學生平安保險、電腦實習、網路通訊費.....等）。 2. 協助弱勢學生就學，提供各項獎助學金及工讀機會；各系設有獨立獎學金，獎勵品學兼優學生。 3. 本校為提昇學生職場競爭力，培養學生具備專業、語文、電腦、CPR之能力，訂有「學生基本能力畢業門檻」並規劃課程，積極輔導學生於畢業前取得相關證照。 4. 訂有勞作教育實施辦法，成績及格，始能畢業。 5. 訂有交換學生計畫：學生通過全民英檢考試初級或其他同等級英文檢測以上，學業成績優良者；凡獲推薦且經核准之學生，每人獎助所需活動團費（含來回經濟艙機票、保險、簽證費、機場服務費及報名費等），但最高以不超過新臺幣伍萬元為上限。 6. 本校位於彰化體育館旁，距火車站、高速公路彰化交流道及中彰快速道路均約十五分鐘路程；市區公車可直達本校。 7. 學生專車直達校園，交通便捷，生活機能十分方便。 |

| | | | | |
|---------|---|-------|--------|------|
| 學校名稱 | 明志科技大學 | | | |
| 學校基本資料 | 地址：24301 新北市泰山區工專路84號 電話：02-29089899#4202 傳真：02-29084511 網址：http://www.mcut.edu.tw | | | |
| 招生名額 | 39 名 | | | |
| 分流方式 | <input type="checkbox"/> 不分系 <input checked="" type="checkbox"/> 分系 | | | |
| 招生系別 | 本校共招收 39 名，各系招生名額如下： | | | |
| | 招生系(組)、學程名稱 | 志願代碼 | 招生群別 | 招生名額 |
| | 機械工程系精密機械組 | 01037 | 機械群 | 2 |
| | 機械工程系光機電組 | 01038 | 機械群 | 3 |
| | 環境與安全衛生工程系 | 01039 | 機械群 | 2 |
| | 機械工程系車輛組 | 02009 | 動力機械群 | 2 |
| | 電子工程系 | 03075 | 電機與電子群 | 4 |
| | 電機工程系 | 03076 | 電機與電子群 | 4 |
| | 材料工程系 | 03077 | 電機與電子群 | 3 |
| | 化學工程系 | 04013 | 化工群 | 2 |
| | 工業工程與管理系 | 06102 | 商業與管理群 | 4 |
| | 經營管理系 | 06103 | 商業與管理群 | 4 |
| | 工業設計系 | 08043 | 設計群 | 4 |
| | 視覺傳達設計系 | 08044 | 設計群 | 4 |
| 視覺傳達設計系 | 15006 | 藝術群 | 1 | |
| 輔導措施 | <ol style="list-style-type: none"> 1. 深化第一哩課程：學生於開學前參加第一哩課程，強化基礎及專業課程知能，提昇學生學習信心及成就，達成專業技能之平衡學習。各系設立繁星計畫輔導老師，全程關注導引學生之生活適應及課程學習相關問題。 2. 強化基礎課程機制：大一開設基礎課程加強班（數學、物理、化學及英文），透過教師指導與教學助理宿舍駐點等措施執行補救教學。 3. 優質的數位學習環境：學生透過教學e化平台瞭解教學大綱、教材內容，除提供課前預習、課後複習外，亦可隨時針對課程內容與學習困惑與教師進行雙向溝通。 4. 學習評估：透過「網路學習評估系統」，每學期分3階段（期初、期中、期末）實施，瞭解同學學習狀態，輔導需要協助之學生，提高學習效能。 5. 輔導及諮商機制：透過「期初學習預警」、「期中補救教學」、「期末輔導諮商」機制，結合「班級經營」、「系所經營」、「教務管制」系統，給予適時的協助。 | | | |

| | |
|------|--|
| 學校名稱 | 明志科技大學 |
| 備註 | <ol style="list-style-type: none"> 1. 本校100學年度所有受評單位皆獲評鑑一等，為教育部辦理評鑑有史以來，首次全數獲得評鑑一等的科技大學；連續10年獲得教育部教學卓越計畫，平均每位學生獲補助金額全國最高；工程類及設計類科系皆通過IEET認證與國際接軌。 2. 本校鄰近新莊線丹鳳捷運站及機場線明志科大（貴和站）、五股交流道及1、2省道，亦可搭乘三重客運、指南客運，交通便利、生活機能完善。 3. 105學年度繁星計畫生，第1學期學雜費比照公立收費新台幣24,100元整，第2學期操行成績達80分以上，則持續比照，操行未達80分時，依本校學雜費收費新台幣50,760元整，次學期操行成績達80分以上時，則恢復。 4. 本校四技部三年級學生均須赴校外實習1年，月平均薪資約21,000元，合作的國內外企業達180餘家，實習地區含台灣、美國、越南、中國大陸等。 5. 本校設有英文（通過多益考試450分以上證照或同等級測驗）、各系專業畢業門檻及體育畢業門檻，於校外實習期間開設遠距與英語自學課程，以兼顧課業學習不中斷。 6. 日間部1、2年級學生規定住校，備冷氣（需自費）、電話、網路；餐廳統一供餐，每日三餐伙食費127元。 |

| | | | | |
|------------|--|-------|--------|------|
| 學校名稱 | 聖約翰科技大學 | | | |
| 學校基本資料 | 地址：25135 新北市淡水區淡金路四段499號 電話：02-28013131-7001 傳真：02-28013620 網址：http://www.sju.edu.tw | | | |
| 招生名額 | 50 名 | | | |
| 分流方式 | <input type="checkbox"/> 不分系 <input checked="" type="checkbox"/> 分系 | | | |
| 招生系別 | 本校共招收 50 名，各系招生名額如下： | | | |
| | 招生系(組)、學程名稱 | 志願代碼 | 招生群別 | 招生名額 |
| | 機械與電腦輔助工程系 | 01040 | 機械群 | 4 |
| | 工業工程與管理系 | 01041 | 機械群 | 4 |
| | 電機工程系 | 03078 | 電機與電子群 | 6 |
| | 資訊工程系資訊科技應用組 | 03079 | 電機與電子群 | 4 |
| | 資訊與通訊系 | 03080 | 電機與電子群 | 4 |
| | 電子工程系 | 03081 | 電機與電子群 | 4 |
| | 資訊工程系多媒體與網路組 | 03082 | 電機與電子群 | 4 |
| | 資訊管理系 | 06104 | 商業與管理群 | 3 |
| | 企業管理系 | 06105 | 商業與管理群 | 2 |
| | 行銷與流通管理系 | 06106 | 商業與管理群 | 2 |
| | 應用英語系 | 07023 | 外語群 | 4 |
| | 數位文藝系 | 08045 | 設計群 | 2 |
| 休閒運動與健康管理系 | 12026 | 餐旅群 | 6 | |
| 數位文藝系 | 15007 | 藝術群 | 1 | |
| 輔導措施 | <ol style="list-style-type: none"> 學習輔導：包含有缺課預警輔導級期中成績預警輔導，藉由導師關懷、同儕學習、課輔小老師及教學助理協助，給予適時學習輔助。 生涯輔導：提供心理諮商、安排心理測驗服務及相關生涯輔導，協助學生增進自我瞭解，發展個人興趣及性向。 一對一課業指導：設置U-CARE CENTER課業指導室，提供教師與學生進行一對一課業指導服務。 職涯輔導：各系教師針對專業領域提供學生職涯諮詢與輔導，協助學生瞭解各系專業之職涯進路，並依據學生個人能力表現提供建議與輔導 | | | |
| 備註 | <ol style="list-style-type: none"> 連續11年獲教育部獎勵全國「教學卓越計畫」大學。 2008年起獲教育部發展重點特色計畫、特色典範計畫肯定；2010年起獲國科會提昇私校研發能量計畫補助；2011年榮獲教育部全國友善校園『卓越學校獎』；2014年獲教育部技職再造方案II高獎助。 2013-2014年參加各國際發明展共獲得1發明教育金牌獎1金質獎1大會創新獎21金18銀12銅及9項各式特別獎；2015年參加各項國際發明展共獲得12金9銀9銅3項大會特別獎等各式獎項，獲獎無數。 2015年參加新北市專業英文詞彙與聽力能力大賽，獲得電機電子類、觀光類等類教師組第1名、學生組第1名以及團體獎第1名。 依照本校『繁星計畫入學學生學雜費收費辦法』，學雜費工業類約28,000元、商業類約25,000元，105學年度實際收費標準依教育部核定辦理。 備有男、女生宿舍，備有免費網路、洗衣機、烘乾機、交誼廳、廚房及全家便利商店。 交通便捷，紅樹林捷運站818接駁公車直達校園。 有關各系教學資源概況、畢業門檻、各項急難救助、工讀助學金及多項就學補助請參閱本校網站。 | | | |

| | | | | |
|----------------|---|--|--------|------|
| 學校名稱 | 中國科技大學 | | | |
| 學校基本資料 | 台北校區 地址：11695 臺北市文山區興隆路三段56號 電話：02-29313416 傳真：02-29312485 網址：http://www.cute.edu.tw | 新竹校區 地址：30301 新竹縣湖口鄉和興村中山路三段530號 電話：03-6991111 傳真：03-6991130 網址：http://www.cute.edu.tw | | |
| 招生名額 | 104 名 | | | |
| 分流方式 | <input type="checkbox"/> 不分系 <input checked="" type="checkbox"/> 分系 | | | |
| 招生系別 | 本校共招收 104 名，各系招生名額如下： | | | |
| | 招生系(組)、學程名稱 | 志願代碼 | 招生群別 | 招生名額 |
| | 電腦與通訊系(新竹校區) | 03083 | 電機與電子群 | 2 |
| | 資訊工程系(新竹校區) | 03084 | 電機與電子群 | 2 |
| | 建築系(台北校區) | 05017 | 土木與建築群 | 3 |
| | 土木與防災設計系(台北校區) | 05018 | 土木與建築群 | 3 |
| | 觀光與休閒事業管理系(台北校區) | 06107 | 商業與管理群 | 8 |
| | 企業管理系(新竹校區) | 06108 | 商業與管理群 | 3 |
| | 會計系(台北校區) | 06109 | 商業與管理群 | 4 |
| | 資訊管理系(台北校區) | 06110 | 商業與管理群 | 3 |
| | 行銷與流通管理系(新竹校區) | 06111 | 商業與管理群 | 4 |
| | 觀光與休閒事業管理系(新竹校區) | 06112 | 商業與管理群 | 4 |
| | 資訊管理系(新竹校區) | 06113 | 商業與管理群 | 2 |
| | 國際商務系(台北校區) | 06114 | 商業與管理群 | 3 |
| | 財政稅務系(台北校區) | 06115 | 商業與管理群 | 3 |
| | 財務金融系(台北校區) | 06116 | 商業與管理群 | 4 |
| | 企業管理系(台北校區) | 06117 | 商業與管理群 | 8 |
| | 行銷與流通管理系(台北校區) | 06118 | 商業與管理群 | 8 |
| | 應用英語系(台北校區) | 07024 | 外語群 | 5 |
| | 數位多媒體設計系(台北校區) | 08046 | 設計群 | 5 |
| | 數位多媒體設計系(新竹校區) | 08047 | 設計群 | 2 |
| | 室內設計系(台北校區) | 08048 | 設計群 | 5 |
| | 視覺傳達設計系(台北校區) | 08049 | 設計群 | 4 |
| | 室內設計系(新竹校區) | 08050 | 設計群 | 2 |
| 視覺傳達設計系(新竹校區) | 08051 | 設計群 | 2 | |
| 室內設計系(台北校區) | 15008 | 藝術群 | 2 | |
| 數位多媒體設計系(新竹校區) | 15009 | 藝術群 | 2 | |
| 室內設計系(新竹校區) | 15010 | 藝術群 | 2 | |
| 視覺傳達設計系(新竹校區) | 15011 | 藝術群 | 4 | |
| 視覺傳達設計系(台北校區) | 15012 | 藝術群 | 2 | |
| 數位多媒體設計系(台北校區) | 15013 | 藝術群 | 3 | |
| 輔導措施 | 1. 實施教學預警、教師留校輔導與教學助理制度。 2. 班導師專責輔導班級學生之學業、心理與生活。 3. 開設職涯發展系列課程，建置畢業進路整合平台。 4. 入學第1學年須修習勞作教育；設有畢業門檻，未通過者須加修相關輔導課程。 | | | |

| | |
|------|--|
| 學校名稱 | 中國科技大學 |
| 備註 | <ol style="list-style-type: none"> 1. 入學優惠：繁星計畫入學新竹校區，四年學雜費比照國立大學。 2. 獎助學金：設有學優、勤勉服務、工讀助學等各項獎助學金供申請，金額逾3,000萬元。 3. 交通資訊：臺北校區位於臺北市文山區，鄰近捷運文湖線萬芳醫院站，步行到校5分鐘。新竹校區位於新竹縣湖口鄉，緊鄰臺鐵北湖車站，步行到校3分鐘。 4. 住宿資訊：臺北校區暫不提供宿舍；新竹校區提供男、女生宿舍，可容納1,200餘人。兩校區皆提供校外賃居資訊與輔導。 5. 海外研修：輔導學生申請教育部學海系列留學獎助計畫，赴本校姐妹校研修，99-104年共34位學生獲教育部獎助出國進修。 6. 雙聯學位：與美國Metropolitan State University簽訂跨國雙聯學位學程。於本校就讀前三年，大四赴美國MSU就讀一年，即可取得本校與美國MSU兩校學士學位證書。 7. 教學卓越：95-105年持續榮獲教育部獎勵大學教學卓越計畫，全國77所公私立科技校院僅14所獲此殊榮。 8. 企業愛用：榮獲2014年遠見雜誌調查企業愛用私立科大排行全國第4名。 |

| | | | | |
|--------------|--|-------|--------|------|
| 學校名稱 | 遠東科技大學 | | | |
| 學校基本資料 | 地址：74448 臺南市新市區中華路49號 電話：06-5979566#7005 傳真：06-5977010 網址：http://www.feu.edu.tw | | | |
| 招生名額 | 86 名 | | | |
| 分流方式 | <input type="checkbox"/> 不分系 <input checked="" type="checkbox"/> 分系 | | | |
| 招生系別 | 本校共招收 86 名，各系招生名額如下： | | | |
| | 招生系(組)、學程名稱 | 志願代碼 | 招生群別 | 招生名額 |
| | 機械工程系 | 01042 | 機械群 | 5 |
| | 工業設計系機械與電腦輔助設計組 | 01043 | 機械群 | 1 |
| | 材料與能源工程系車輛能源動力組 | 02010 | 動力機械群 | 5 |
| | 自動化控制系 | 03085 | 電機與電子群 | 5 |
| | 資訊管理系數位生活組 | 03086 | 電機與電子群 | 3 |
| | 電機工程系 | 03087 | 電機與電子群 | 3 |
| | 資訊工程系 | 03088 | 電機與電子群 | 3 |
| | 電子與光電應用工程系 | 03089 | 電機與電子群 | 3 |
| | 材料與能源工程系材料應用組 | 05019 | 土木與建築群 | 3 |
| | 行銷與流通管理系 | 06119 | 商業與管理群 | 5 |
| | 資訊管理系管理應用組 | 06120 | 商業與管理群 | 3 |
| | 數位媒體設計與管理系 | 06121 | 商業與管理群 | 5 |
| | 企業管理系 | 06122 | 商業與管理群 | 5 |
| | 創新設計與創業管理系 | 08052 | 設計群 | 2 |
| | 創意商品設計與管理系 | 08053 | 設計群 | 3 |
| | 工業設計系 | 08054 | 設計群 | 2 |
| | 休閒運動管理系休閒產業組 | 12027 | 餐旅群 | 2 |
| | 餐飲管理系 | 12028 | 餐旅群 | 10 |
| | 觀光英語系 | 12029 | 餐旅群 | 2 |
| | 化妝品應用與管理系 | 12030 | 餐旅群 | 5 |
| | 旅遊事業管理系旅遊經營組 | 12031 | 餐旅群 | 2 |
| 旅遊事業管理系旅館管理組 | 12032 | 餐旅群 | 2 | |
| 休閒運動管理系健康促進組 | 12033 | 餐旅群 | 2 | |
| 餐飲管理系廚藝組 | 12034 | 餐旅群 | 5 | |

| | |
|------|---|
| 學校名稱 | 遠東科技大學 |
| 輔導措施 | <p>1. 生活輔導</p> <p>(1) 四年學雜費比照國立雲林科技大學收費標準，104學年度本校工科類學雜費27,845元、商科類學雜費24,182元（不包含學生平安保險費、電腦實習費），105學年度學雜費收費標準於每學年度報教育部核定後，以本校會計室公告收費標準為準。</p> <p>(2) 為照顧弱勢學生，依據遠東科技大學教育關懷計畫，每月提供八千、五千、三千元等三級助學金，使其順利就學，並提供幸福優惠餐每份二十元給弱勢學生。</p> <p>(3) 安排新生學習適應輔導老師，協助學生適應大學生活，並解決學生課業學習及學校生活等問題。</p> <p>(4) 本校位於台南新市火車站前，距省道台一線僅百餘公尺，距國道八號新市交流道約五分鐘車程，無論鐵路、公路，均交通便利，且臨近南部科學園區及多項重點工業區，故學校著重以學術理論與實際運用相結合之教學與研究。</p> <p>2. 學習輔導</p> <p>(1) 提供補救教學課程，提升學生學習成效。</p> <p>(2) 提供個別或團體心理諮商，安排心理測驗及生涯輔導，協助同學了解自我，並發展個人興趣。</p> |
| 備註 | <p>近年來本校獲獎不斷，摘要說明如下：</p> <p>1. 頂尖二十大學：榮獲天下雜誌Cheers評選為全國TOP20辦學卓越大學。</p> <p>2. 教學卓越大學：連續11年獲教育部教學卓越計畫補助超過5億元。</p> <p>3. 典範科技大學：獲教育部選為典範科技大學設立產學研發中心協助產業升級。</p> <p>4. 企業最愛大學：獲1111人力銀行與時報周刊評選為雲嘉南企業最愛科大第4名。</p> |

| | | | | |
|------------|---|-------|--------|------|
| 學校名稱 | 南開科技大學 | | | |
| 學校基本資料 | 地址：54243 南投縣草屯鎮中正路568號 電話：049-2563489轉1326、1329 傳真：049-2567424 網址：http://www.nkut.edu.tw | | | |
| 招生名額 | 44 名 | | | |
| 分流方式 | <input type="checkbox"/> 不分系 <input checked="" type="checkbox"/> 分系 | | | |
| 招生系別 | 本校共招收 44 名，各系招生名額如下： | | | |
| | 招生系(組)、學程名稱 | 志願代碼 | 招生群別 | 招生名額 |
| | 自動化工程系 | 01044 | 機械群 | 2 |
| | 機械工程系 | 01045 | 機械群 | 2 |
| | 機械工程系車輛組 | 02011 | 動力機械群 | 8 |
| | 電子工程系應用電子組 | 03090 | 電機與電子群 | 2 |
| | 電機與資訊技術系 | 03091 | 電機與電子群 | 2 |
| | 電機與資訊技術系綠色能源與休閒創意組 | 03092 | 電機與電子群 | 2 |
| | 電子工程系電腦遊戲設計組 | 06123 | 商業與管理群 | 2 |
| | 工業管理系 | 06124 | 商業與管理群 | 2 |
| | 資訊管理系 | 06125 | 商業與管理群 | 2 |
| | 企業管理系 | 06126 | 商業與管理群 | 3 |
| | 應用外語系 | 07025 | 外語群 | 2 |
| | 多媒體動畫應用系 | 08055 | 設計群 | 3 |
| | 文化創意與設計系 | 08056 | 設計群 | 4 |
| | 數位生活創意系 | 11023 | 家政群 | 3 |
| 福祉科技與服務管理系 | 11024 | 家政群 | 1 | |
| 休閒事業管理系 | 12035 | 餐旅群 | 4 | |
| 輔導措施 | <p>1. 生活暨生涯進路輔導 本校除每週有固定時段之「導師時間」供學生諮詢外，導師亦隨時輔導學生。學務處「學生輔導中心」並提供個別諮商、安排生涯進路等相關演講，協助學生增進自我瞭解，發展個人興趣及性向；另教學單位亦配合開設不同進路之相關課程，輔導生涯規劃。</p> <p>2. 課業輔導 本校專任授課教師每週均排定「office hours」，開放學生請益，以解決學習問題，並配合實施教師課餘時間輔導學生之機制。另外，針對專業課程、核心課程學習成效不佳之學生，實施補救教學，適時給予協助與輔導。</p> <p>3. 雙聯學制 學生在南開完成二年學業後，申請赴海外姐妹校進修二年可同時取得兩校文憑。</p> | | | |

| | |
|------|--|
| 學校名稱 | 南開科技大學 |
| 備註 | <ol style="list-style-type: none"> 1. 四年均比照國立大學收費，各系學雜費收費標準於每學年度報教育部核定後，以本校會計室公告收費標準為準，並提供經濟弱勢學生校內工讀之機會。 2. 本校連續九年獲教育部教學卓越大學獎勵，中部私立科大第二。本校學生參加國內外競賽獲獎無數，例如第四屆全國大專盃創業競賽生活新創意組第一名、TOYOTA汽車技能競賽全國大專組連四冠、第一屆全國老人福祉科技創意設計競賽金牌、全國第三屆氫能車大賽最佳技術設計獎等。 3. 交通便捷，距台中火車站約30分鐘之車程，全航、埔里等客運台中往埔里，彰化客運鹿港、彰化往埔里等路線之班車均在本校設站，北部地區可直接搭乘往埔里之國光客運在本校下車。國道6號下東草屯交流道約5分車程即可抵達本校，並提供中彰投縣市十餘條便捷的專車路線。 4. 完善的生活設施，校園內設置全家便利商店、美食餐廳及書局等，此外提供現代化冷氣網路套房式宿舍。 |

| | | | | |
|-----------|--|--|------|------|
| 學校名稱 | 長庚學校財團法人長庚科技大學 | | | |
| 學校基本資料 | 林口校區 地址：33303 桃園縣龜山鄉文化一路261號 電話：03-2118999轉5533 傳真：03-2118305 網址：http://www.cgust.edu.tw | 嘉義校區 地址：61363 嘉義縣朴子市嘉朴路西段2號 電話：05-3628800轉2361 傳真：05-3628232 網址：http://cywww.cgust.edu.tw/ | | |
| 招生名額 | 15 名 | | | |
| 分流方式 | <input type="checkbox"/> 不分系 <input checked="" type="checkbox"/> 分系 | | | |
| 招生系別 | 本校共招收 15 名，各系招生名額如下： | | | |
| | 招生系(組)、學程名稱 | 志願代碼 | 招生群別 | 招生名額 |
| | 幼兒保育系 | 11025 | 家政群 | 3 |
| | 化妝品應用系 | 11026 | 家政群 | 3 |
| | 保健營養系 | 12036 | 餐旅群 | 3 |
| | 護理系(林口校區) | 16010 | 不分群 | 3 |
| 護理系(嘉義校區) | 16011 | 不分群 | 3 | |
| 輔導措施 | <ol style="list-style-type: none"> 1. 長庚科技大學提供學生客製化多元輔導。本校辦學績優，資源豐富，近3年榮獲教育部「私立技專校院獎勵補助經費」補助累計超過1.5億元、近5年「教學卓越計畫」補助累計1.8億元，辦學經費豐富，輔導菁英學生至國外進修，輔導學習不佳學生順利畢業及就業。 2. 護理系與長庚、振興、新光、亞東、雙和醫院等24所醫學中心及醫療體系建教合作，每年提供數百名在校生「免學費及免雜費」之獎助學金申請。 3. 護理系採個別或小組教學及課後輔導，並透過多元教學策略及評量（情境教學、團隊學習及評量、概念構圖分析、案例分析及客觀結構式臨床技能檢定）及臨床實務實習，以強化學生基礎學科和專業知能，以通過相關專業及護理師證照。 4. 幼兒保育系輔導學生參與單一級保母技能檢定、基本救命術考照等，以強化日後從事托育工作之就業力。 5. 化妝品應用系依學生來源背景不同，美膚、彩妝技術實務課程採分組教學。輔導學生參加丙級美容、丙級美髮、乙級美容、丙級喪禮服務人員以及取得修飾化妝合格證書。 6. 保健營養系專為繁星計畫學生規劃入學知能及課程銜接輔導、生活輔導、生涯及職涯進路輔導等多元生涯、學涯、職涯輔導措施，提升學生發展效益。 | | | |

| | |
|------|--|
| 學校名稱 | 長庚學校財團法人長庚科技大學 |
| 備註 | <p>「辦學最優、評鑑一等、全國第一」！</p> <ol style="list-style-type: none"> 1. 榮獲教育部102學年度評鑑校務行政暨所有受評教學單位均獲「一等」及護理系獲台灣護理教育評鑑委員會（TNAC）評鑑為「優先通過」（一等）。 2. 榮獲教育部「大專畢業生至企業職場實習方案」第1名，媒合學生就業成效為全國大專校院之冠。連續2年榮獲教育部「品德教育特色學校」、「大專校院推動健康促進學校實施計畫績優學校」。 3. 學生100%職場實習，與台塑關係企業、長庚醫療體系等240個產業單位合作。 4. 護理系畢業生就業率高。榮獲「2015全國技專校院護理實務能力競賽」護理專業技能競賽第1名。 5. 幼兒保育系畢業後就業率高達九成以上。榮獲「2015全國教保技藝競賽」幼兒律動第1名。 6. 化妝品應用系103年美容乙級證照通過率達91.5%，超出全國2倍以上。榮獲2015年IBO第八屆國際奧林匹克美容美髮技藝競賽「人體彩繪現場組團體組」金牌、「藝術面具」金牌和「新娘化妝」銀牌。 7. 保健營養系榮獲「2015蔬食與健康行為國際研討會暨全國健康餐飲實務能力競賽靜態團體組金獎、銀獎、動態大專組金獎、大專料理達人團體組冠軍等肯定。 |

| | | | | |
|--------|---|-------|--------|------|
| 學校名稱 | 文藻外語大學 | | | |
| 學校基本資料 | 地址：80793 高雄市三民區民族一路900號 電話：07-3426031#2131-2134 傳真：07-3425360 網址：http://www.wzu.edu.tw | | | |
| 招生名額 | 52 名 | | | |
| 分流方式 | <input type="checkbox"/> 不分系 <input checked="" type="checkbox"/> 分系 | | | |
| 招生系別 | 本校共招收 52 名，各系招生名額如下： | | | |
| | 招生系(組)、學程名稱 | 志願代碼 | 招生群別 | 招生名額 |
| | 國際企業管理系 | 06127 | 商業與管理群 | 2 |
| | 數位內容應用與管理系 | 06128 | 商業與管理群 | 2 |
| | 英國語文系 | 07026 | 外語群 | 8 |
| | 法國語文系 | 07027 | 外語群 | 4 |
| | 德國語文系 | 07028 | 外語群 | 4 |
| | 西班牙語文系 | 07029 | 外語群 | 4 |
| | 日本語文系 | 07030 | 外語群 | 10 |
| | 應用華語文系 | 07031 | 外語群 | 4 |
| | 外語教學系 | 07032 | 外語群 | 5 |
| | 翻譯系 | 07033 | 外語群 | 2 |
| | 國際事務系 | 07034 | 外語群 | 2 |
| | 傳播藝術系 | 08057 | 設計群 | 3 |
| 傳播藝術系 | 15014 | 藝術群 | 2 | |
| 輔導措施 | <p>1. 入學前知能（定向）輔導：</p> <p>(1) 新生需參加每年八月舉辦為期一週之「四技新生英語初戀營」，營中教學及生活均以英語進行，以加速學生適應英語環境。</p> <p>(2) 新生手札宣導及幹部訓練。</p> <p>2. 入學後課業（學習）輔導：</p> <p>(1) 由教務處、各學系、各中心一同參與新生入學後課業（學習）輔導。</p> <p>(2) 輔導學生通過英文及第二外語能力檢定之畢業門檻，對未能通過畢業門檻檢定者進行補救教學及開設替代課程，提升英語能力並具備就業所需之外語能力。</p> <p>(3) 每系學生皆須修習24個共同必修英文學分，課程採能力分級制，根據學生的英語能力作適性分班；多元化的上課方式，加強整合學生聽、說、讀、寫四項技能並了解英語系國家文化背景活化習得內容，進而與世界接軌。</p> <p>(4) 鼓勵學生修習證照輔導課程及參與暑期實習課程，提升專業知能及就業力。</p> <p>3. 其餘生活輔導：由學務處及吳甦樂教育中心執行新生在校生活輔導工作，如品格教育、獎懲、校園安全、衛生保健及社團參與等。</p> <p>4. 生（職）涯進路輔導：協助學生至產業界實習及就業媒合、以學生學習歷程檔案（E-Portfolio）協助學生進行學習與生涯規劃，並以「全校課程地圖」進行職涯輔導。</p> | | | |

| 學校名稱 | 文藻外語大學 |
|------|---|
| 備註 | <ol style="list-style-type: none"> 1. 透過技職繁星計畫錄取本校之學生在學期間給予當學期全額學雜費半數金額作為獎助學金，104學年度為新臺幣25,757元整，同一學期以一次為限；此外其學業與操行學期成績須達80分（含），方可於下一學期繼續獲得獎助學金，否則暫停發予獎助學金；次學期若達到前述成績標準，則再恢復給予獎助學金之獎勵。 2. 可選擇雙主修、輔系培養第三專長；設有師資培育中心，學生參加甄試後可修讀國小師資教育學程，儲備多元競爭能力。 3. 本校跨系合作、相互支援體制健全，課程設計理論與實務並重，提供學生多種選擇，規劃有國際商管、華語文教學、外語文化觀光導覽、兩岸關係研究、數位傳播及國際會展產業、語言教學與數位教材製作、雲端行動商務管理、國際文化觀光導覽、韓國語言與文化、東南亞語言與產業等學分學程，以擴展其專業知能。 4. 各系學生除應完成畢業學分外，均須通過本校或各系訂定之語言能力檢定標準與其他畢業規定，並應完成志工服務規定時數及勞作服務，始得領取學位證書。 5. 遠道新生得申請住宿，採抽籤方式分配，宿舍為四人套房，設有中央空調及光纖網路。每學期住宿費12,000元。校外住宿費每個月約4,000~6,500元。 |

| | | | | |
|--------|--|-------|--------|------|
| 學校名稱 | 致理科技大學 | | | |
| 學校基本資料 | 地址：22050 新北市板橋區文化路1段313號 電話：02-22576167轉1279 傳真：02-22588928 網址：http://www.chihlee.edu.tw | | | |
| 招生名額 | 25 名 | | | |
| 分流方式 | <input type="checkbox"/> 不分系 <input checked="" type="checkbox"/> 分系 | | | |
| 招生系別 | 本校共招收 25 名，各系招生名額如下： | | | |
| | 招生系(組)、學程名稱 | 志願代碼 | 招生群別 | 招生名額 |
| | 資訊管理系 | 06129 | 商業與管理群 | 3 |
| | 行銷與流通管理系 | 06130 | 商業與管理群 | 3 |
| | 財務金融系 | 06131 | 商業與管理群 | 3 |
| | 會計資訊系 | 06132 | 商業與管理群 | 2 |
| | 國際貿易系 | 06133 | 商業與管理群 | 3 |
| | 企業管理系 | 06134 | 商業與管理群 | 3 |
| | 應用英語系 | 07035 | 外語群 | 3 |
| | 多媒體設計系 | 08058 | 設計群 | 2 |
| | 休閒遊憩管理系 | 12037 | 餐旅群 | 3 |
| 輔導措施 | <ol style="list-style-type: none"> 本校專為繁星計畫學生規劃入學前知能及課程銜接輔導、入學後課業輔導、生活輔導、生涯及職涯進路輔導等多元生涯、學涯、職涯輔導措施。 就讀期間，提供學生： <ol style="list-style-type: none"> (1) 宿舍進住：學生就讀期間，符合住校資格者得依分配順序優先進住學校宿舍。 (2) 提供工讀機會與工讀金：學生就讀期間得依個人意願優先在本校各單位工讀。 (3) 提供優先就業機會：學生畢業後，如成績優異，將優先推薦予本校各系簽訂有「就業守護神」合約之廠商安排就業。 (4) 全額三節返家津貼：繁星計畫學生就讀本校期間，三節返家交通費檢據全額補助。 本校將輔導選送優秀學生申請歐美研修團、短期留學及海外實習；另提供學生修讀會展活動管理全英文學分學程及出國參加會展之機會。 | | | |
| 備註 | <ol style="list-style-type: none"> 本校學雜費依據教育部核定之私立學校收費標準辦理。 本校辦學績效卓著，榮獲教育部100學年度技術學院評鑑全部系所暨行政類一等佳績，民國104年8月奉核改名為「致理科技大學」，並獲教學卓越計畫、繁星計畫、產學攜手合作計畫、友善校園、品德教育績優學校等殊榮。 本校位居新北市板橋區中心地段，緊鄰捷運新埔站、板橋火車站及高鐵站，並有多線公車行經，交通往來極為便捷。 修業年限4年，修業期滿成績及格者授予學士學位。 本校各班教室均設分離式冷氣空調與數位化教學設備，學習環境優良。 英文採能力分班教學。 本校提供各班學業成績前三名學生獎學金、證照獎勵金、熱心公益獎學金、「致理之愛」助學方案、急難紓困助學金、弱勢學生助學計畫、校內外工讀機會等多項清寒暨優秀獎助學金，並協助辦理就學貸款，學生可依相關規定申請。 | | | |

| | | | | |
|--------|---|-------|--------|------|
| 學校名稱 | 國立屏東大學 | | | |
| 學校基本資料 | 地址：90003 屏東縣屏東市民生路4-18號 電話：08-7663800#11301 傳真：08-7229527 網址：http://www.nptu.edu.tw/ | | | |
| 招生名額 | 28 名 | | | |
| 分流方式 | <input type="checkbox"/> 不分系 <input checked="" type="checkbox"/> 分系 | | | |
| 招生系別 | 本校共招收 28 名，各系招生名額如下： | | | |
| | 招生系(組)、學程名稱 | 志願代碼 | 招生群別 | 招生名額 |
| | 資訊工程學系 | 03093 | 電機與電子群 | 2 |
| | 電腦與通訊學系 | 03094 | 電機與電子群 | 3 |
| | 國際貿易學系 | 06135 | 商業與管理群 | 2 |
| | 企業管理學系 | 06136 | 商業與管理群 | 2 |
| | 財務金融學系 | 06137 | 商業與管理群 | 3 |
| | 會計學系 | 06138 | 商業與管理群 | 2 |
| | 不動產經營學系 | 06139 | 商業與管理群 | 2 |
| | 休閒事業經營學系 | 06140 | 商業與管理群 | 2 |
| | 資訊管理學系 | 06141 | 商業與管理群 | 2 |
| | 商業自動化與管理學系 | 06142 | 商業與管理群 | 2 |
| | 行銷與流通管理學系 | 06143 | 商業與管理群 | 2 |
| | 應用日語學系 | 07036 | 外語群 | 2 |
| 應用英語學系 | 07037 | 外語群 | 2 | |
| 輔導措施 | 1. 生涯輔導：新生訓練、導師制度、生涯及就業輔導。 2. 教學輔導：課輔小老師課業諮詢、學生課業預警暨輔導制度、資訊增能暨認證班課程（國際性認證、國家認證、民間企業認證）、英語檢定課程、英文教師課後輔導及相關學習輔導資源。 3. 助學獎勵：本校設有多項獎助學金供學業績優或清寒學生申請，請參閱： http://www.act.nptu.edu.tw/bin/home.php 。 4. 在校期間考取相關證照，可依本校獎勵辦法申請獎勵金。 5. 錄取本校之學生欲修讀教育學程者，可依規定提出申請參加遴選，通過者得修習教育學程，相關資訊請參閱： http://www.cte.nptu.edu.tw 。 | | | |

| | |
|------|---|
| 學校名稱 | 國立屏東大學 |
| 備註 | <ol style="list-style-type: none"> 1. 本校是由原屏東商業技術學院與屏東教育大學兩校於103年8月1日合併成立，為具有高教、技職、師培多元合流特色的大學。 2. 本校位於屏東市區，距屏東市中心火車站約3公里，交通便利。校園分為屏商校區、民生校區及林森校區等三校區，校園環境優雅。 3. 本校設有管理學院、資訊學院、教育學院、人文社會學院、理學院、通識教育及師資培育中心。高教、師培和技職三體系之多元學習管道，提供學生跨領域、跨體系修課之機會。 4. 國際貿易學系、企業管理學系、財務金融學系、會計學系、不動產經營學系、休閒事業經營學系、行銷與流通管理學系及商業自動化與管理學系隸屬於管理學院，以培養理論與實務兼備的商管專業人才為目標。 5. 電腦與通訊學系、資訊工程學系與資訊管理學系隸屬於資訊學院，以培養具備專業知識及實務能力之資訊科技人才為目標。 6. 應用日語學系與應用英語學系隸屬於人文社會學院，應用日語學系以培育企業所須之日語經貿人才為目標，應用英語學系以培養應用外語人才；同時訓練學生具備商業的專業知識為目標。 7. 有關專業證照及英文檢定業門檻等相關規定，請參閱本校各學系網站。 |

附錄二 高職學校代碼表

| 代碼 | 校名 | 代碼 | 校名 | 代碼 | 校名 | 代碼 | 校名 |
|------------|------------|------------|----------|------------|----------|------------|-----------|
| 臺北市 | | 210 | 私立東海高中 | 322 | 私立大興高中 | 436 | 國立興大附農 |
| 104 | 市立大理高中 | 212 | 財團法人南山高中 | 323 | 私立方曙商工 | 440 | 私立宜寧高中 |
| 110 | 市立成淵高中 | 215 | 私立格致高中 | 324 | 私立永平工商 | 441 | 財團法人明德高中 |
| 124 | 市立士林高商 | 217 | 私立崇義高中 | 325 | 私立成功工商 | 442 | 私立新民高中 |
| 125 | 市立大安高工 | 218 | 私立淡江高中 | 326 | 私立至善高中 | 445 | 私立嶺東高中 |
| 126 | 市立內湖高工 | 220 | 私立醒吾高中 | 327 | 私立育達高中 | 447 | 財團法人光華高工 |
| 127 | 市立木柵高工 | 222 | 私立中華商海 | 328 | 私立清華高中 | 460 | 國立大甲高中 |
| 128 | 市立松山工農 | 223 | 私立南強工商 | 332 | 市立壽山高中 | 464 | 國立大甲高工 |
| 129 | 市立松山家商 | 224 | 私立能仁家商 | 333 | 市立觀音高中 | 465 | 國立沙鹿高工 |
| 130 | 市立南港高工 | 225 | 私立清傳高商 | 新竹市 | | 466 | 國立東勢高工 |
| 131 | 私立大同高中 | 226 | 私立莊敬工家 | 353 | 國立新竹高工 | 467 | 國立豐原高商 |
| 132 | 私立大誠高中 | 227 | 私立復興商工 | 354 | 國立新竹高商 | 468 | 國立霧峰農工 |
| 140 | 私立金甌女中 | 228 | 私立智光商工 | 356 | 市立香山高中 | 472 | 市立新社高中 |
| 141 | 私立泰北高中 | 229 | 私立開明工商 | 357 | 私立光復高中 | 473 | 私立大明高中 |
| | 私立協和祐德中學(原 | 230 | 私立穀保家商 | 358 | 私立磐石高中 | 476 | 私立玉山高中 |
| 142 | 私立協和工商及私立 | 231 | 私立樹人家商 | 359 | 私立曙光女中 | 477 | 私立明台高中 |
| | 祐德中學合併) | 232 | 私立豫章工商 | 360 | 私立世界高中 | 478 | 私立明道高中 |
| 143 | 私立強恕中學 | 235 | 私立光華高商進 | 新竹縣 | | 479 | 私立青年高中 |
| 144 | 私立景文高中 | | 修學校 | 380 | 國立竹北高中 | 480 | 私立致用高中 |
| 146 | 私立開平餐飲 | 基隆市 | | 381 | 國立竹東高中進 | 482 | 私立慈明高中 |
| 148 | 私立滬江高中 | 250 | 國立基隆女中 | | 修學校 | 483 | 私立僑泰高中 |
| 150 | 私立靜修女中 | 252 | 國立基隆海事 | 382 | 國立關西高中 | 484 | 私立嘉陽高中 |
| 152 | 私立十信高中 | 253 | 國立基隆商工 | 383 | 縣立湖口高中 | 486 | 財團法人常春藤高中 |
| 155 | 私立育達家商 | 257 | 私立二信高中 | 384 | 私立忠信高中 | 489 | 私立崑崙高中 |
| 157 | 私立東方工商 | 258 | 私立聖心高中 | 385 | 私立義民高中 | 彰化縣 | |
| 158 | 私立惇敘工商 | 259 | 私立光隆家商 | 386 | 私立內思高工 | 501 | 國立鹿港高中 |
| 159 | 私立喬治工商 | 260 | 私立培德工家 | 387 | 私立仰德高中 | 502 | 國立溪湖高中 |
| 160 | 私立華岡藝校 | 宜蘭縣 | | 388 | 私立東泰高中 | 505 | 國立二林工商 |
| 161 | 私立開南商工 | 273 | 國立宜蘭高商 | 苗栗縣 | | 506 | 國立北斗家商 |
| 162 | 私立稻江高商 | 274 | 國立頭城家商 | 400 | 國立竹南高中 | 507 | 國立永靖高工 |
| 163 | 私立稻江護家 | 275 | 國立羅東高工 | 401 | 國立卓蘭實驗高中 | 508 | 國立秀水高工 |
| 169 | 國立臺北商業大學 | 276 | 國立羅東高商 | 402 | 國立苗栗高中 | 509 | 國立員林家商 |
| | 附設高商進修學校 | 277 | 國立蘇澳海事 | 404 | 國立大湖農工 | 510 | 國立員林農工 |
| 170 | 私立志仁中學進修學校 | 278 | 縣立南澳高中 | 405 | 國立苗栗高商 | 511 | 國立員林崇實高工 |
| 171 | 私立南華高中進修學校 | 桃園市 | | 406 | 國立苗栗農工 | 512 | 國立彰化師大附工 |
| 新北市 | | 305 | 市立楊梅高中 | 407 | 縣立苑裡高中 | 513 | 國立彰化高商 |
| 184 | 市立泰山高中 | 306 | 市立中壢家商 | 408 | 縣立興華高中 | 514 | 私立文興高中 |
| 185 | 國立華僑中學 | 307 | 市立中壢高商 | 409 | 私立大成高中 | 515 | 財團法人正德高中 |
| 188 | 市立三重商工 | 308 | 市立桃園農工 | 410 | 私立君毅高中 | 518 | 私立達德商工 |
| 189 | 市立新北高工 | 309 | 市立龍潭高中 | 411 | 私立建臺高中 | 519 | 私立大慶商工 |
| 190 | 市立淡水商工 | 314 | 私立六和高中 | 412 | 私立中興商工 | 南投縣 | |
| 191 | 市立瑞芳高工 | 315 | 私立光啟高中 | 413 | 私立育民工家 | 540 | 國立中興高中 |
| 195 | 市立石碇高中 | 316 | 私立治平高中 | 414 | 私立賢德工商 | 541 | 國立竹山高中 |
| 199 | 市立金山高中 | 317 | 私立泉僑高中 | 415 | 私立龍德家商 | 542 | 國立南投高中 |
| 204 | 市立雙溪高中 | 318 | 私立振聲高中 | 臺中市 | | 543 | 國立暨大附中 |
| 205 | 市立鶯歌工商 | 319 | 私立啟英高中 | 434 | 國立臺中家商 | 544 | 國立仁愛高農 |
| 206 | 財團法人中華高中 | 320 | 私立復旦高中 | 435 | 國立臺中高工 | 545 | 國立水里商工 |
| 209 | 私立竹林高中 | 321 | 私立新興高中 | | | | |

| 代碼 | 校名 |
|------------|---------------------|
| 546 | 國立南投高商 |
| 547 | 國立埔里高工 |
| 548 | 國立草屯商工 |
| 549 | 私立同德家商 |
| 550 | 私立三育高中 |
| 552 | 私立五育高中 |
| 雲林縣 | |
| 561 | 國立北港高中 |
| 563 | 國立土庫商工 |
| 564 | 國立斗六家商 |
| 565 | 國立北港農工 |
| 566 | 國立西螺農工 |
| 567 | 國立虎尾農工 |
| 572 | 私立永年高中 |
| 573 | 私立巨人高中 |
| 575 | 私立揚子高中 |
| 576 | 財團法人義峰高中 |
| 577 | 私立大成商工 |
| 578 | 私立大德工商 |
| 嘉義市 | |
| 592 | 國立華南高商 |
| 593 | 國立嘉義家職 |
| 594 | 國立嘉義高工 |
| 595 | 國立嘉義高商 |
| 596 | 私立仁義高中 |
| 599 | 私立輔仁高中 |
| 600 | 私立興華高中 |
| 601 | 私立大同高商 |
| 602 | 私立立仁高中 |
| 603 | 私立東吳工家 |
| 嘉義縣 | |
| 620 | 國立東石高中 |
| 621 | 國立民雄農工 |
| 623 | 私立協同高中 |
| 625 | 私立協志工商 |
| 626 | 私立弘德工商 |
| 627 | 私立萬能工商 |
| 臺南市 | |
| 643 | 國立家齊女中 |
| 644 | 國立臺南海事 |
| 645 | 國立臺南高商 |
| 646 | 臺南光華學校財團法人臺南市光華高級中學 |
| 647 | 私立長榮女中 |
| 648 | 私立長榮高中 |
| 650 | 私立崑山高中 |
| 652 | 私立德光高中 |
| 654 | 私立六信高中 |
| 655 | 私立亞洲餐旅 |

| 代碼 | 校名 |
|------------|--------------|
| 656 | 私立南英商工 |
| 657 | 私立慈幼工商 |
| 660 | 國立成大附工進修學校 |
| 671 | 國立後壁高中 |
| 674 | 國立新營高中 |
| 675 | 國立新豐高中 |
| 676 | 國立北門農工 |
| 677 | 國立臺南高工 |
| 678 | 國立臺南大學附中 |
| 679 | 國立玉井工商 |
| 680 | 國立白河商工 |
| 681 | 國立曾文家商 |
| 682 | 國立曾文農工 |
| 683 | 國立新化高工 |
| 684 | 國立新營高工 |
| 688 | 私立港明高中 |
| 690 | 私立新榮高中 |
| 694 | 私立天仁工商 |
| 695 | 私立育德工家 |
| 697 | 私立陽明工商 |
| 高雄市 | |
| 722 | 市立三民家商 |
| 723 | 市立中正高工 |
| 724 | 市立海青工商 |
| 725 | 市立高雄高工 |
| 726 | 市立高雄高商 |
| 727 | 私立大榮高中 |
| 728 | 私立立志高中 |
| 729 | 私立明誠高中 |
| 730 | 國立中山大學附屬國光高中 |
| 731 | 私立復華高中 |
| 733 | 私立三信家商 |
| 734 | 私立中華藝校 |
| 736 | 私立高鳳工家 |
| 737 | 私立國際商工 |
| 738 | 私立樹德家商 |
| 740 | 市立楠梓高中 |
| 751 | 國立旗美高中 |
| 754 | 國立岡山農工 |
| 755 | 國立旗山農工 |
| 756 | 國立鳳山商工 |
| 764 | 財團法人普門中學 |
| 765 | 財團法人新光高中 |
| 766 | 私立中山工商 |
| 767 | 私立高英工商 |
| 769 | 私立高苑工商 |
| 771 | 私立華德工家 |
| 772 | 私立旗美商工 |

| 代碼 | 校名 |
|-------------|---------------|
| 屏東縣 | |
| 793 | 國立內埔農工 |
| 794 | 國立佳冬高農 |
| 795 | 國立東港海事 |
| 796 | 國立屏東高工 |
| 797 | 國立恆春工商 |
| 798 | 私立美和高中 |
| 801 | 私立日新工商 |
| 802 | 私立民生家商 |
| 804 | 財團法人屏榮高中 |
| 805 | 私立華洲工家 |
| 809 | 國立屏北高中 |
| 臺東縣 | |
| 820 | 國立臺東女中 |
| 821 | 國立臺東高中 |
| 823 | 國立臺東高商 |
| 824 | 國立臺東專科學校附設高職部 |
| 825 | 國立成功商水 |
| 826 | 國立關山工商 |
| 827 | 縣立蘭嶼高中 |
| 828 | 私立育仁高中 |
| 829 | 私立公東高工 |
| 花蓮縣 | |
| 840 | 國立玉里高中 |
| 843 | 國立光復商工 |
| 844 | 國立花蓮高工 |
| 845 | 國立花蓮高商 |
| 846 | 國立花蓮高農 |
| 847 | 私立四維高中 |
| 848 | 私立海星高中 |
| 850 | 財團法人上騰高中 |
| 澎湖縣 | |
| 870 | 國立馬公高中 |
| 871 | 國立澎湖海事水產 |
| 金馬地區 | |
| 881 | 國立馬祖高中 |
| 882 | 國立金門農工 |
| 其他 | |
| 946 | 國立和美實驗學校 |
| 951 | 市立啟明學校(臺北市) |
| 952 | 市立啟智學校(臺北市) |
| 953 | 市立啟聰學校(臺北市) |
| 954 | 市立新北特殊教育學校 |
| 955 | 國立基隆特殊教育學校 |
| 956 | 國立宜蘭特殊教育學校 |
| 957 | 國立桃園啟智學校 |
| 958 | 國立苗栗特殊教育學校 |
| 959 | 國立臺中特殊教育學校 |

| 代碼 | 校名 |
|-----|--------------|
| 960 | 國立臺中啟明學校 |
| 961 | 國立臺中啟聰學校 |
| 962 | 臺中市私立惠明盲校 |
| 965 | 國立彰化特殊教育學校 |
| 966 | 國立雲林特殊教育學校 |
| 967 | 國立嘉義啟智學校 |
| 968 | 國立臺南啟智學校 |
| 969 | 國立臺南大學附屬啟聰學校 |
| 970 | 市立成功啟智學校 |
| 971 | 市立高雄啟智學校 |
| 972 | 市立楠梓特殊學校 |
| 973 | 國立花蓮特殊教育學校 |
| 974 | 國立臺灣戲曲學院 |
| 975 | 市立文山特殊教育學校 |
| 976 | 市立仁武特殊教育學校 |
| 990 | 大陸東莞台商子弟學校 |
| 999 | 其他 |

附錄三 報名考生科(組)、學程代碼與報名群別表

※考生畢(肄)業科(組)、學程別若無代碼者請填選「999」。

| 代碼 | 科別 | 代碼 | 科別 | 代碼 | 科別 | 代碼 | 科別 |
|---------------|-----------------|-----------------|-----------------|------------------|-----------------|---------------|---------------------|
| 01 機械群 | | 02 動力機械群 | | 03 電機與電子群 | | 04 化工群 | |
| | 【高職】 | | 【高職】 | | 【高職】 | | 【高職】 |
| 101 | 機械科 | 146 | 汽車科 | 181 | 電機科 | 226 | 化工科 |
| 102 | 模具科 | 147 | 重機科 | 182 | 電子科 | 227 | 染整科 |
| 104 | 製圖科 | 148 | 農業機械科 | 183 | 資訊科 | 228 | 紡織科 |
| 105 | 鑄造科 | 149 | 飛機修護科 | 184 | 控制科 | 229 | 環境檢驗科 |
| 105 | 板金科 | 150 | 汽車修護科 | 185 | 冷凍空調科 | 230 | 化工群其他科別 |
| 106 | 配管科 | 151 | 動力機械科 | 186 | 航空電子科 | | 【綜合高中】 |
| 107 | 機械木模科 | 152 | 動力機械群其他科別 | 187 | 電子通信科 | 234 | 化工技術 |
| 108 | 機電科 | | 【綜合高中】 | 188 | 電機與電子群其他科別 | 235 | 環境檢驗技術 |
| 109 | 生物產業機電科 | 154 | 汽車技術 | | 【綜合高中】 | 236 | 衛生化工 |
| 110 | 機工科 | 155 | 汽車修護 | 192 | 電子技術 | 237 | 化學技術 |
| 111 | 電腦繪圖科 | 156 | 航空技術 | 193 | 資訊技術 | 238 | 化工 |
| 112 | 電腦機械製圖科 | 157 | 工程機械技術 | 194 | 電機技術 | 239 | 化工群其他學程 |
| 113 | 機械群其他科別 | 158 | 汽機車技術 | 195 | 機電技術 | | 【實用技能學程】 |
| | 【綜合高中】 | 159 | 電動電子 | 196 | 冷凍空調 | 243 | 塗裝技術科 |
| 116 | 機械技術 | 160 | 動力機械 | 197 | 電器冷凍 | 244 | 化工技術科 |
| 117 | 製圖技術 | 161 | 動力機械技術 | 198 | 航空電子技術 | 245 | 染整技術科 |
| 118 | 機械製圖 | 162 | 飛機修護 | 199 | 電腦應用 | 246 | 化工群其他科別 |
| 119 | 農業機械技術 | 163 | 汽車 | 200 | 電腦通訊 | | |
| 120 | 電腦輔助機械 | 164 | 工程機械 | 201 | 資訊電子 | | |
| 121 | 機械工程 | 165 | 動力機械群其他學程 | 202 | 資訊科技 | | |
| 122 | 機械木模技術 | | 【實用技能學程】 | 203 | 電機工程 | | 05 土木與建築群 |
| 123 | 鑄造技術 | 168 | 汽車修護科 | 204 | 機電整合 | 251 | 【高職】 土木工程 |
| 124 | 製圖 | 169 | 汽車板金科 | 205 | 控制技術 | 252 | 建築科 |
| 125 | 電腦製圖 | 170 | 機械板金科 | 206 | 電機電子技術 | 253 | 消防工程科 |
| 126 | 電腦繪圖 | 171 | 汽車電機科 | 207 | 資訊 | 254 | 土木與建築群其他科別 |
| 127 | 機械 | 172 | 塗裝技術科 | 208 | 電子 | | 【綜合高中】 |
| 128 | 生物產業機電 | 173 | 引擎修護科 | 209 | 電機 | 258 | 建築技術 |
| 129 | 機械木模 | 174 | 機車修護科 | 210 | 電機電子 | 259 | 營建技術 |
| 130 | 機械群其他學程 | 175 | 板金科 | 211 | 控制 | 260 | 土木測量 |
| | 【實用技能學程】 | 176 | 動力機械群其他科別 | 212 | 電機與電子群其他學程 | 261 | 建築製圖 |
| 132 | 機械板金科 | | | | 【實用技能學程】 | 262 | 空間設計 |
| 133 | 鑄造技術科 | | | 214 | 水電技術科 | 263 | 土木建築技術 |
| 134 | 機械修護科 | | | 215 | 視聽電子修護科 | 264 | 建築 |
| 135 | 焊接科 | | | 216 | 電機修護科 | 265 | 土木與建築群其他學程 |
| 136 | 冷作科 | | | 217 | 家電技術科 | | 【實用技能學程】 |
| 137 | 自行車技術科 | | | 218 | 微電腦修護科 | 269 | 裝潢技術科 |
| 138 | 模具基礎技術科 | | | 219 | 冷凍空調修護科 | 270 | 營造技術科 |
| 139 | 模具技術科 | | | 220 | 檢測器修護科 | 271 | 電腦繪圖科 |
| 140 | 電腦繪圖科 | | | 221 | 事務機械修護科 | 272 | 土木與建築群其他科別 |
| 141 | 機械加工科 | | | 222 | 儀表修護科 | | |
| 142 | 鑄造工科 | | | 223 | 視聽電子科 | | |
| 143 | 機械群其他科別 | | | 224 | 冷凍空調技術科 | | |
| | | | | 225 | 電機與電子群其他科別 | | |

| 代碼 | 科別 | 代碼 | 科別 | 代碼 | 科別 | 代碼 | 科別 |
|------------------|-----------------|---------------|---------------|------------------|------------------|------------------|------------------|
| 06 商業與管理群 | | 07 外語群 | | 08 設計群(續) | | 09 農業群(續) | |
| | 【高職】 | | 【高職】 | | 【綜合高中】(續) | | 【綜合高中】(續) |
| 326 | 文書事務科 | 491 | 應用外語科(英文組) | 305 | 室內設計 | 456 | 休閒農業管理 |
| 327 | 商業經營科 | 492 | 應用外語科(日文組) | 306 | 美工 | 457 | 畜產保健 |
| 328 | 國際貿易科 | 493 | 外語群其他科別 | 307 | 空間設計 | 458 | 農業群其他學程 |
| 329 | 會計事務科 | | 【綜合高中】 | 308 | 室內空間設計 | | 【實用技能學程】 |
| 330 | 資料處理科 | 496 | 應用日語 | 309 | 造型設計 | 459 | 農業技術科 |
| 331 | 不動產事務科 | 497 | 應用德語 | 310 | 工藝設計 | 460 | 園藝技術科 |
| 332 | 航運管理科 | 498 | 應用法語 | 311 | 美工設計 | 461 | 花藝技術科 |
| 333 | 流通管理科 | 499 | 應用外語 | 312 | 視覺傳達設計 | 462 | 寵物經營科 |
| 334 | 水產經營科 | 500 | 應用英文 | 313 | 設計群其他學程 | 463 | 畜產加工科 |
| 335 | 農產行銷科 | 501 | 應用日文 | | 【實用技能學程】 | 464 | 茶葉技術科 |
| 336 | 電子商務科 | 502 | 應用英語 | 315 | 陶瓷技術科 | 465 | 造園技術科 |
| 337 | 商業與管理群其他科別 | 503 | 應用外語(英語) | 316 | 製鞋技術科 | 466 | 休閒農業科 |
| | 【綜合高中】 | 504 | 應用外語英文組 | 317 | 皮革製品科 | 467 | 農業群其他科別 |
| 338 | 資訊應用 | 505 | 應用外語日文組 | 318 | 製鏡技術科 | | |
| 339 | 商業服務 | 506 | 應用外語(英文) | 319 | 印刷製版科 | | |
| 340 | 流通服務 | 507 | 外語群其他學程 | 320 | 金屬工藝科 | | |
| 341 | 物流服務 | | | 321 | 竹木工藝科 | | |
| 342 | 商業事務 | | | 322 | 木雕技術科 | | |
| 343 | 商業應用 | | | 323 | 金石飾品加工科 | | |
| 344 | 商業 | | 08 設計群 | 324 | 裝裱技術科 | | |
| 345 | 電腦平面動畫 | | 【高職】 | 371 | 金銀珠寶加工科 | | |
| 346 | 流通 | 276 | 金屬工藝科 | 372 | 廣告技術科 | | |
| 347 | 銀行事務 | 277 | 室內空間設計科 | 373 | 服裝製作科 | | |
| 348 | 保險事務 | 278 | 美工科 | 374 | 流行飾品製作科 | | |
| 349 | 電腦應用 | 279 | 家具木工科 | 375 | 裝潢技術科 | | |
| 350 | 文書處理 | 280 | 圖文傳播科 | 325 | 設計群其他科別 | | |
| 351 | 會計資訊 | 281 | 陶瓷工程科 | | | | |
| 352 | 電腦繪圖 | 282 | 家具設計科 | | 09 農業群 | | |
| 353 | 電子商務 | 283 | 廣告設計科 | | 【高職】 | | |
| 354 | 會計事務 | 284 | 室內設計科 | 436 | 農場經營科 | | |
| 355 | 國際貿易 | 285 | 美術工藝科 | 437 | 畜產保健科 | | |
| 356 | 商業經營 | 286 | 多媒體設計科 | 438 | 森林科 | | |
| 357 | 資料處理 | 287 | 多媒體應用科 | 439 | 園藝科 | | |
| 358 | 文書事務 | 288 | 設計群其他科別 | 440 | 造園科 | | |
| 359 | 商經實務 | | 【綜合高中】 | 441 | 野生動物保育科 | | |
| 360 | 資訊處理 | 291 | 多媒體製作 | 442 | 農業群其他科別 | | |
| 361 | 流通管理 | 292 | 美工電腦設計 | | 【綜合高中】 | | |
| 362 | 商業與管理群其他學程 | 293 | 美工技術 | 445 | 綜合農場 | | |
| | 【實用技能學程】 | 294 | 商業設計 | 446 | 造園技術 | | |
| 363 | 廣告技術科 | 295 | 室內裝潢 | 447 | 園藝技術 | | |
| 364 | 商業事務科 | 296 | 家具技術 | 448 | 農園技術 | | |
| 365 | 商用資訊科 | 297 | 設計科技 | 449 | 畜產技術 | | |
| 366 | 會計實務科 | 298 | 美術設計 | 450 | 綜合農業技術 | | |
| 367 | 文書處理科 | 299 | 多媒體設計 | 451 | 精緻農業 | | |
| 368 | 銷售事務科 | 300 | 電腦應用(美工) | 452 | 農業綜合 | | |
| 369 | 多媒體技術科 | 301 | 圖文傳播 | 453 | 畜產加工 | | |
| 370 | 商業與管理群其他科別 | 302 | 視覺傳達 | 454 | 園藝與休閒 | | |
| | | 303 | 流行造型設計 | 455 | 綜合農業 | | |
| | | 304 | 廣告設計 | | | | |
| | | | | | | | 10 食品群 |
| | | | | | | | 【高職】 |
| | | | | | | 376 | 食品加工科 |
| | | | | | | 377 | 食品科 |
| | | | | | | 378 | 水產食品科 |
| | | | | | | 379 | 烘焙科 |
| | | | | | | 380 | 食品群其他科別 |
| | | | | | | | 【綜合高中】 |
| | | | | | | 383 | 食品烘焙 |
| | | | | | | 384 | 食品技術 |
| | | | | | | 385 | 食品加工技術 |
| | | | | | | 386 | 食品加工 |
| | | | | | | 387 | 食品群其他學程 |
| | | | | | | | 【實用技能學程】 |
| | | | | | | 391 | 畜產加工科 |
| | | | | | | 392 | 食品經營科 |
| | | | | | | 393 | 烘焙食品科 |
| | | | | | | 394 | 肉品加工科 |
| | | | | | | 395 | 水產食品加工科 |
| | | | | | | 396 | 食品群其他科別 |

| 代碼 | 科別 | 代碼 | 科別 | 代碼 | 科別 | 代碼 | 科別 |
|---------------|-----------------|---------------|-----------------|---------------|-----------------|---------------|---------------|
| 11 家政群 | | 12 餐旅群 | | 13 水產群 | | 15 藝術群 | |
| | 【高職】 | | 【高職】 | | 【高職】 | | 【高職】 |
| 400 | 時尚造型科 | 526 | 觀光事業科 | 511 | 漁業科 | 571 | 音樂科 |
| 401 | 家政科 | 527 | 餐飲管理科 | 512 | 水產養殖科 | 572 | 西樂科 |
| 402 | 服裝科 | 528 | 餐飲服務科 | 513 | 水產群其他科別 | 573 | 國樂科 |
| 403 | 美容科 | 529 | 餐旅管理科 | | 【綜合高中】 | 574 | 舞蹈科 |
| 404 | 幼兒保育科 | 530 | 休閒管理科 | 514 | 水產養殖技術 | 575 | 美術科 |
| 405 | 時尚模特兒科 | 531 | 餐旅群其他科別 | 515 | 水產養殖 | 576 | 影劇科 |
| 406 | 照顧服務科 | | 【綜合高中】 | 516 | 水產群其他學程 | 577 | 電影電視科 |
| 407 | 流行服飾科 | 536 | 餐飲技術 | | 【實用技能學程】 | 578 | 表演藝術科 |
| 408 | 家政群其他科別 | 537 | 餐飲製作 | 520 | 休閒漁業科 | 579 | 戲劇科 |
| | 【綜合高中】 | 538 | 運動與休閒 | 521 | 水產養殖技術科 | 580 | 時尚工藝科 |
| 410 | 美髮美容 | 539 | 休閒事務 | 522 | 漁具製作科 | 581 | 多媒體動畫科 |
| 411 | 美容美髮 | 540 | 觀光事務 | 523 | 水產群其他科別 | 582 | 歌仔戲科 |
| 412 | 服裝製作 | 541 | 觀光事業 | | | 583 | 國劇科 |
| 413 | 服裝設計 | 542 | 觀光餐飲 | | | 584 | 綜藝科 |
| 414 | 美容技術 | 543 | 觀光餐旅 | | | 585 | 劇場藝術科 |
| 415 | 時尚設計 | 544 | 觀光 | | 14 海事群 | 586 | 客家戲科 |
| 416 | 美容 | 545 | 餐飲觀光 | 471 | 【高職】 | 587 | 戲曲音樂科 |
| 417 | 服裝 | 546 | 運動休閒 | 472 | 航海科 | 588 | 京劇科 |
| 418 | 家政 | 547 | 運動與休閒管理 | 473 | 輪機科 | 589 | 傳統音樂科 |
| 419 | 幼兒保育 | 548 | 運動休閒與管理 | | 【綜合高中】 | 590 | 民俗技藝科 |
| 420 | 幼老福利 | 549 | 觀光休閒 | 476 | 漁業 | 591 | 藝術群其他科別 |
| 421 | 銀髮族活動管理 | 550 | 餐飲服務 | 477 | 海事群其他學程 | | 【綜合高中】 |
| 422 | 家政群其他學程 | 551 | 餐飲管理 | | 【實用技能學程】 | 595 | 影視戲劇 |
| | 【實用技能學程】 | 552 | 觀光服務 | 481 | 海事資訊處理科 | 596 | 電視廣播 |
| 424 | 花藝技術科 | 553 | 餐飲經營 | 482 | 船舶電機技術科 | 597 | 電影電視 |
| 425 | 西服科 | 554 | 食品烘焙 | 483 | 船舶機電科 | 598 | 原住民藝能 |
| 426 | 女裝科 | 555 | 餐旅群其他學程 | 484 | 動力小艇技術科 | 599 | 藝術群其他學程 |
| 427 | 美髮技術科 | | 【實用技能學程】 | 485 | 港埠事務科 | | |
| 428 | 美顏技術科 | 557 | 觀光事務科 | 486 | 海事群其他科別 | | |
| 429 | 飾品製作科 | 558 | 烘焙食品科 | | | | |
| 430 | 家政群其他科別 | 559 | 餐飲技術科 | | | | |
| | | 560 | 中餐廚師科 | | | | |
| | | 561 | 西餐廚師科 | | | | |
| | | 562 | 旅遊事務科 | | | | |
| | | 563 | 飲料調整科 | | | | |
| | | 564 | 烹調技術科 | | | | |
| | | 565 | 海洋觀光事業科 | | | | |
| | | 566 | 餐旅群其他科別 | | | | |

附錄四 招生群別、校系（組）、學程、名額及志願代碼表

| 招生群別 | 招生學校名稱 | 系（組）、學程名稱 | 志願代碼 | 名額 |
|--------|------------|-------------------|-------|----|
| 01 機械群 | 國立雲林科技大學 | 機械工程系 | 01001 | 2 |
| | 國立雲林科技大學 | 工業工程與管理系 | 01002 | 5 |
| | 國立屏東科技大學 | 生物機電工程系 | 01003 | 5 |
| | 國立臺北科技大學 | 機械工程系精密機電組 | 01004 | 2 |
| | 國立臺北科技大學 | 機械工程系精密設計組 | 01005 | 2 |
| | 國立臺北科技大學 | 機械工程系電機與控制組 | 01006 | 2 |
| | 國立高雄第一科技大學 | 機械與自動化工程系精密機械組 | 01007 | 6 |
| | 國立高雄第一科技大學 | 機械與自動化工程系智慧自動化組 | 01008 | 6 |
| | 國立高雄應用科技大學 | 機械工程系 | 01009 | 1 |
| | 國立高雄應用科技大學 | 機械工程系機電組 | 01010 | 1 |
| | 國立高雄應用科技大學 | 機械工程系微奈米技術組 | 01011 | 1 |
| | 國立高雄應用科技大學 | 模具工程系 | 01012 | 1 |
| | 國立高雄應用科技大學 | 模具工程系精微模具組 | 01013 | 1 |
| | 國立高雄應用科技大學 | 模具工程系光電模具組 | 01014 | 1 |
| | 國立虎尾科技大學 | 機械與電腦輔助工程系 | 01015 | 3 |
| | 國立虎尾科技大學 | 材料科學與工程系 | 01016 | 3 |
| | 國立虎尾科技大學 | 機械設計工程系 | 01017 | 3 |
| | 國立虎尾科技大學 | 飛機工程系機械組 | 01018 | 3 |
| | 國立虎尾科技大學 | 自動化工程系 | 01019 | 3 |
| | 國立勤益科技大學 | 機械工程系 | 01020 | 5 |
| | 朝陽科技大學 | 工業工程與管理系 | 01021 | 2 |
| | 南臺科技大學 | 機械工程系自動化控制組 | 01022 | 6 |
| | 南臺科技大學 | 機械工程系微奈米技術組 | 01023 | 5 |
| | 崑山科技大學 | 機械工程系 | 01024 | 5 |
| | 崑山科技大學 | 材料工程系 | 01025 | 4 |
| | 龍華科技大學 | 機械工程系 | 01026 | 5 |
| | 弘光科技大學 | 環境與安全衛生工程系工業安全衛生組 | 01027 | 1 |
| | 健行科技大學 | 工業管理系服務管理組 | 01028 | 4 |
| | 健行科技大學 | 工業管理系資訊應用組 | 01029 | 4 |
| | 健行科技大學 | 材料製造科技學位學程 | 01030 | 3 |
| | 健行科技大學 | 機械工程系 | 01031 | 5 |
| | 正修科技大學 | 機械工程系設計製造組 | 01032 | 5 |
| | 正修科技大學 | 工業工程與管理系工業工程組 | 01033 | 3 |
| | 建國科技大學 | 機械工程系 | 01034 | 7 |
| | 建國科技大學 | 工業與服務管理系 | 01035 | 6 |
| | 建國科技大學 | 自動化工程系 | 01036 | 7 |
| | 明志科技大學 | 機械工程系精密機械組 | 01037 | 2 |
| | 明志科技大學 | 機械工程系光機電組 | 01038 | 3 |
| | 明志科技大學 | 環境與安全衛生工程系 | 01039 | 2 |
| | 聖約翰科技大學 | 機械與電腦輔助工程系 | 01040 | 4 |
| | 聖約翰科技大學 | 工業工程與管理系 | 01041 | 4 |

| 招生群別 | 招生學校名稱 | 系(組)、學程名稱 | 志願代碼 | 名額 |
|-----------------------|------------|-----------------|-------|------------|
| 01 機械群 | 遠東科技大學 | 機械工程系 | 01042 | 5 |
| | 遠東科技大學 | 工業設計系機械與電腦輔助設計組 | 01043 | 1 |
| | 南開科技大學 | 自動化工程系 | 01044 | 2 |
| | 南開科技大學 | 機械工程系 | 01045 | 2 |
| 01 機械群合計招生名額 | | | | 153 |
| 02 動力機械群 | 國立臺北科技大學 | 車輛工程系 | 02001 | 2 |
| | 國立虎尾科技大學 | 動力機械工程系 | 02002 | 3 |
| | 國立虎尾科技大學 | 車輛工程系 | 02003 | 3 |
| | 國立高雄海洋科技大學 | 造船及海洋工程系 | 02004 | 3 |
| | 南臺科技大學 | 機械工程系先進車輛組 | 02005 | 5 |
| | 崑山科技大學 | 機械工程系汽車組 | 02006 | 4 |
| | 健行科技大學 | 機械工程系車輛組 | 02007 | 4 |
| | 正修科技大學 | 機械工程系機電組 | 02008 | 7 |
| | 明志科技大學 | 機械工程系車輛組 | 02009 | 2 |
| | 遠東科技大學 | 材料與能源工程系車輛能源動力組 | 02010 | 5 |
| | 南開科技大學 | 機械工程系車輛組 | 02011 | 8 |
| 02 動力機械群合計招生名額 | | | | 46 |
| 03 電機與電子群 | 國立雲林科技大學 | 電機工程系 | 03001 | 6 |
| | 國立雲林科技大學 | 電子工程系 | 03002 | 7 |
| | 國立雲林科技大學 | 資訊工程系 | 03003 | 5 |
| | 國立屏東科技大學 | 資訊管理系 | 03004 | 5 |
| | 國立臺北科技大學 | 電機工程系 | 03005 | 6 |
| | 國立臺北科技大學 | 電子工程系 | 03006 | 5 |
| | 國立臺北科技大學 | 能源與冷凍空調工程系 | 03007 | 4 |
| | 國立臺北科技大學 | 資訊工程系 | 03008 | 3 |
| | 國立臺北科技大學 | 光電工程系 | 03009 | 6 |
| | 國立高雄第一科技大學 | 電腦與通訊工程系 | 03010 | 6 |
| | 國立高雄第一科技大學 | 電子工程系 | 03011 | 7 |
| | 國立高雄應用科技大學 | 電機工程系 | 03012 | 3 |
| | 國立高雄應用科技大學 | 資訊工程系 | 03013 | 3 |
| | 國立高雄應用科技大學 | 電子工程系資訊組 | 03014 | 1 |
| | 國立高雄應用科技大學 | 電子工程系電子組 | 03015 | 1 |
| | 國立高雄應用科技大學 | 電子工程系電信與系統組 | 03016 | 1 |
| | 國立虎尾科技大學 | 飛機工程系航空電子組 | 03017 | 3 |
| | 國立虎尾科技大學 | 電機工程系 | 03018 | 3 |
| | 國立虎尾科技大學 | 光電工程系 | 03019 | 3 |
| | 國立虎尾科技大學 | 資訊工程系 | 03020 | 3 |
| | 國立虎尾科技大學 | 電子工程系 | 03021 | 2 |
| | 國立高雄海洋科技大學 | 電訊工程系 | 03022 | 4 |
| | 國立高雄海洋科技大學 | 微電子工程系 | 03023 | 4 |
| | 國立澎湖科技大學 | 資訊工程系 | 03024 | 2 |
| | 國立澎湖科技大學 | 電信工程系 | 03025 | 3 |
| | 國立澎湖科技大學 | 電機工程系 | 03026 | 1 |

| 招生群別 | 招生學校名稱 | 系(組)、學程名稱 | 志願代碼 | 名額 |
|---------------|------------|-----------------|-------|----|
| 03 電機與 電子群 | 國立勤益科技大學 | 資訊工程系 | 03027 | 4 |
| | 國立勤益科技大學 | 電機工程系 | 03028 | 5 |
| | 國立勤益科技大學 | 冷凍空調與能源系能源應用組 | 03029 | 1 |
| | 國立勤益科技大學 | 冷凍空調與能源系環境控制組 | 03030 | 2 |
| | 國立勤益科技大學 | 電子工程系綠能晶片與系統應用組 | 03031 | 2 |
| | 國立勤益科技大學 | 電子工程系網路多媒體暨遊戲機組 | 03032 | 1 |
| | 國立勤益科技大學 | 電子工程系智慧電子產品設計組 | 03033 | 2 |
| | 國立臺北護理健康大學 | 資訊管理系 | 03034 | 18 |
| | 國立臺中科技大學 | 資訊工程系 | 03035 | 2 |
| | 朝陽科技大學 | 環境工程與管理系 | 03036 | 2 |
| | 朝陽科技大學 | 資訊與通訊系 | 03037 | 5 |
| | 朝陽科技大學 | 資訊工程系 | 03038 | 4 |
| | 南臺科技大學 | 電機工程系控制與晶片組 | 03039 | 4 |
| | 南臺科技大學 | 電機工程系生醫電子組 | 03040 | 3 |
| | 南臺科技大學 | 電機工程系電能資訊組 | 03041 | 3 |
| | 南臺科技大學 | 光電工程系 | 03042 | 5 |
| | 南臺科技大學 | 電子工程系網路與通訊工程組 | 03043 | 3 |
| | 南臺科技大學 | 電子工程系晶片設計組 | 03044 | 6 |
| | 南臺科技大學 | 電子工程系系統應用組 | 03045 | 3 |
| | 南臺科技大學 | 電子工程系微電子組 | 03046 | 4 |
| | 南臺科技大學 | 資訊工程系 | 03047 | 5 |
| | 崑山科技大學 | 資訊工程系 | 03048 | 5 |
| | 崑山科技大學 | 電機工程系 | 03049 | 5 |
| | 崑山科技大學 | 電子工程系 | 03050 | 5 |
| | 崑山科技大學 | 環境工程系 | 03051 | 4 |
| | 崑山科技大學 | 電腦與通訊系 | 03052 | 5 |
| | 崑山科技大學 | 光電工程系 | 03053 | 4 |
| | 樹德科技大學 | 電腦與通訊系 | 03054 | 5 |
| | 樹德科技大學 | 資訊工程系 | 03055 | 3 |
| | 龍華科技大學 | 電機工程系 | 03056 | 12 |
| | 龍華科技大學 | 電子工程系 | 03057 | 12 |
| | 龍華科技大學 | 資訊網路工程系 | 03058 | 4 |
| | 龍華科技大學 | 多媒體與遊戲發展科學系 | 03059 | 6 |
| | 弘光科技大學 | 環境與安全衛生工程系綠色科技組 | 03060 | 1 |
| | 健行科技大學 | 應用空間資訊系 | 03061 | 3 |
| | 健行科技大學 | 資訊工程系 | 03062 | 7 |
| | 健行科技大學 | 資訊工程系網路技術組 | 03063 | 3 |
| | 健行科技大學 | 電子工程系 | 03064 | 10 |
| | 健行科技大學 | 電機工程系 | 03065 | 5 |
| | 健行科技大學 | 電機工程系綠色能源組 | 03066 | 3 |
| | 健行科技大學 | 資訊管理系 | 03067 | 7 |
| 正修科技大學 | 電子工程系微電子組 | 03068 | 4 | |
| 正修科技大學 | 資訊工程系 | 03069 | 5 | |
| 正修科技大學 | 電機工程系光電組 | 03070 | 4 | |

| 招生群別 | 招生學校名稱 | 系(組)、學程名稱 | 志願代碼 | 名額 |
|------------------------|---------------------|-----------------|-------|------------|
| 03 電機與電子群 | 正修科技大學 | 電機工程系電機與控制組 | 03071 | 4 |
| | 建國科技大學 | 資訊與網路通訊系 | 03072 | 6 |
| | 建國科技大學 | 電機工程系 | 03073 | 6 |
| | 建國科技大學 | 電子工程系 | 03074 | 6 |
| | 明志科技大學 | 電子工程系 | 03075 | 4 |
| | 明志科技大學 | 電機工程系 | 03076 | 4 |
| | 明志科技大學 | 材料工程系 | 03077 | 3 |
| | 聖約翰科技大學 | 電機工程系 | 03078 | 6 |
| | 聖約翰科技大學 | 資訊工程系資訊科技應用組 | 03079 | 4 |
| | 聖約翰科技大學 | 資訊與通訊系 | 03080 | 4 |
| | 聖約翰科技大學 | 電子工程系 | 03081 | 4 |
| | 聖約翰科技大學 | 資訊工程系多媒體與網路組 | 03082 | 4 |
| | 中國科技大學 | 電腦與通訊系(新竹校區) | 03083 | 2 |
| | 中國科技大學 | 資訊工程系(新竹校區) | 03084 | 2 |
| | 遠東科技大學 | 自動化控制系 | 03085 | 5 |
| | 遠東科技大學 | 資訊管理系數位生活組 | 03086 | 3 |
| | 遠東科技大學 | 電機工程系 | 03087 | 3 |
| | 遠東科技大學 | 資訊工程系 | 03088 | 3 |
| | 遠東科技大學 | 電子與光電應用工程系 | 03089 | 3 |
| | 南開科技大學 | 電子工程系應用電子組 | 03090 | 2 |
| | 南開科技大學 | 電機與資訊技術系 | 03091 | 2 |
| 南開科技大學 | 電機與資訊技術系綠色能源與休閒創意組 | 03092 | 2 | |
| 國立屏東大學 | 資訊工程學系 | 03093 | 2 | |
| 國立屏東大學 | 電腦與通訊學系 | 03094 | 3 | |
| 03 電機與電子群合計招生名額 | | | | 390 |
| 04 化工群 | 國立雲林科技大學 | 環境與安全衛生工程系 | 04001 | 6 |
| | 國立雲林科技大學 | 化學工程與材料工程系 | 04002 | 4 |
| | 國立臺北科技大學 | 分子科學與工程系 | 04003 | 4 |
| | 國立臺北科技大學 | 化學工程與生物科技系 | 04004 | 9 |
| | 國立高雄第一科技大學 | 環境與安全衛生工程系 | 04005 | 9 |
| | 國立高雄應用科技大學 | 化學工程與材料工程系 | 04006 | 3 |
| | 國立虎尾科技大學 | 生物科技系 | 04007 | 2 |
| | 國立高雄海洋科技大學 | 海洋環境工程系 | 04008 | 3 |
| | 國立勤益科技大學 | 化工與材料工程系 | 04009 | 5 |
| | 朝陽科技大學 | 應用化學系化學技術組 | 04010 | 2 |
| | 南臺科技大學 | 化學工程與材料工程系 | 04011 | 1 |
| | 弘光科技大學 | 環境與安全衛生工程系環境工程組 | 04012 | 1 |
| | 明志科技大學 | 化學工程系 | 04013 | 2 |
| | 04 化工群合計招生名額 | | | |
| 05 土木與建築群 | 國立雲林科技大學 | 營建工程系 | 05001 | 6 |
| | 國立雲林科技大學 | 建築與室內設計系建築組 | 05002 | 2 |
| | 國立屏東科技大學 | 水土保持系 | 05003 | 5 |

| 招生群別 | 招生學校名稱 | 系(組)、學程名稱 | 志願代碼 | 名額 |
|------------------------|---------------|----------------|-------|-----------|
| 05 土木與 建築群 | 國立臺北科技大學 | 建築系 | 05004 | 2 |
| | 國立臺北科技大學 | 土木工程系 | 05005 | 5 |
| | 國立高雄第一科技大學 | 營建工程系 | 05006 | 8 |
| | 國立高雄應用科技大學 | 土木工程系 | 05007 | 3 |
| | 朝陽科技大學 | 營建工程系 | 05008 | 2 |
| | 朝陽科技大學 | 建築系建築組 | 05009 | 5 |
| | 崑山科技大學 | 房地產開發與管理系 | 05010 | 2 |
| | 健行科技大學 | 土木工程系 | 05011 | 3 |
| | 正修科技大學 | 土木與空間資訊系空間資訊組 | 05012 | 3 |
| | 正修科技大學 | 土木與空間資訊系工程技術組 | 05013 | 3 |
| | 正修科技大學 | 建築與室內設計系建築設計組 | 05014 | 3 |
| | 正修科技大學 | 建築與室內設計系室內設計組 | 05015 | 6 |
| | 建國科技大學 | 土木工程系 | 05016 | 6 |
| | 中國科技大學 | 建築系(台北校區) | 05017 | 3 |
| | 中國科技大學 | 土木與防災設計系(台北校區) | 05018 | 3 |
| 遠東科技大學 | 材料與能源工程系材料應用組 | 05019 | 3 | |
| 05 土木與建築群合計招生名額 | | | | 73 |
| 06 商業與 管理群 | 國立雲林科技大學 | 國際管理學士學位學程 | 06001 | 3 |
| | 國立雲林科技大學 | 企業管理系 | 06002 | 4 |
| | 國立雲林科技大學 | 資訊管理系 | 06003 | 4 |
| | 國立雲林科技大學 | 財務金融系 | 06004 | 4 |
| | 國立雲林科技大學 | 會計系 | 06005 | 4 |
| | 國立屏東科技大學 | 企業管理系 | 06006 | 5 |
| | 國立屏東科技大學 | 財務金融國際學士學位學程 | 06007 | 5 |
| | 國立臺北科技大學 | 資訊與財金管理系 | 06008 | 5 |
| | 國立臺北科技大學 | 經營管理系 | 06009 | 3 |
| | 國立高雄第一科技大學 | 運籌管理系 | 06010 | 3 |
| | 國立高雄第一科技大學 | 資訊管理系 | 06011 | 4 |
| | 國立高雄第一科技大學 | 行銷與流通管理系 | 06012 | 3 |
| | 國立高雄第一科技大學 | 金融系 | 06013 | 3 |
| | 國立高雄第一科技大學 | 風險管理與保險系 | 06014 | 3 |
| | 國立高雄第一科技大學 | 財務管理系 | 06015 | 4 |
| | 國立高雄第一科技大學 | 會計資訊系 | 06016 | 3 |
| | 國立高雄應用科技大學 | 金融系 | 06017 | 3 |
| | 國立高雄應用科技大學 | 國際企業系 | 06018 | 3 |
| | 國立高雄應用科技大學 | 會計系 | 06019 | 3 |
| | 國立高雄應用科技大學 | 財富與稅務管理系財富管理組 | 06020 | 1 |
| | 國立高雄應用科技大學 | 企業管理系 | 06021 | 2 |
| | 國立高雄應用科技大學 | 資訊管理系 | 06022 | 3 |
| | 國立高雄應用科技大學 | 人力資源發展系 | 06023 | 2 |
| | 國立高雄應用科技大學 | 財富與稅務管理系財政稅務組 | 06024 | 1 |
| | 國立虎尾科技大學 | 工業管理系 | 06025 | 3 |
| | 國立虎尾科技大學 | 資訊管理系 | 06026 | 1 |
| | 國立虎尾科技大學 | 企業管理系 | 06027 | 3 |

| 招生群別 | 招生學校名稱 | 系(組)、學程名稱 | 志願代碼 | 名額 |
|---------------|------------|---------------|-------|----|
| 06 商業與 管理群 | 國立虎尾科技大學 | 財務金融系 | 06028 | 1 |
| | 國立高雄海洋科技大學 | 海洋休閒管理系 | 06029 | 3 |
| | 國立澎湖科技大學 | 海洋遊憩系 | 06030 | 2 |
| | 國立澎湖科技大學 | 資訊管理系 | 06031 | 2 |
| | 國立澎湖科技大學 | 行銷與物流管理系 | 06032 | 2 |
| | 國立勤益科技大學 | 工業工程與管理系 | 06033 | 5 |
| | 國立勤益科技大學 | 資訊管理系 | 06034 | 3 |
| | 國立勤益科技大學 | 企業管理系 | 06035 | 4 |
| | 國立勤益科技大學 | 流通管理系 | 06036 | 3 |
| | 國立臺北護理健康大學 | 健康事業管理系 | 06037 | 13 |
| | 國立臺北護理健康大學 | 生死與健康心理諮商系 | 06038 | 9 |
| | 國立高雄餐旅大學 | 餐旅暨會展行銷管理系 | 06039 | 5 |
| | 國立臺中科技大學 | 財政稅務系 | 06040 | 3 |
| | 國立臺中科技大學 | 財務金融系 | 06041 | 3 |
| | 國立臺中科技大學 | 會計資訊系 | 06042 | 3 |
| | 國立臺中科技大學 | 應用統計系 | 06043 | 2 |
| | 國立臺中科技大學 | 休閒事業經營系 | 06044 | 4 |
| | 國立臺中科技大學 | 保險金融管理系 | 06045 | 3 |
| | 國立臺中科技大學 | 流通管理系 | 06046 | 3 |
| | 國立臺中科技大學 | 資訊管理系 | 06047 | 4 |
| | 國立臺中科技大學 | 企業管理系 | 06048 | 4 |
| | 國立臺北商業大學 | 會計資訊系(臺北校區) | 06049 | 8 |
| | 國立臺北商業大學 | 財務金融系(臺北校區) | 06050 | 7 |
| | 國立臺北商業大學 | 財政稅務系(臺北校區) | 06051 | 7 |
| | 國立臺北商業大學 | 國際商務系(臺北校區) | 06052 | 7 |
| | 國立臺北商業大學 | 企業管理系(臺北校區) | 06053 | 7 |
| | 國立臺北商業大學 | 資訊管理系(臺北校區) | 06054 | 7 |
| | 朝陽科技大學 | 行銷與流通管理系 | 06055 | 6 |
| | 朝陽科技大學 | 企業管理系 | 06056 | 5 |
| | 朝陽科技大學 | 會計系 | 06057 | 3 |
| | 朝陽科技大學 | 財務金融系 | 06058 | 2 |
| | 朝陽科技大學 | 銀髮產業管理系 | 06059 | 2 |
| | 朝陽科技大學 | 保險金融管理系 | 06060 | 3 |
| | 朝陽科技大學 | 資訊管理系資訊管理組 | 06061 | 3 |
| | 南臺科技大學 | 工業管理與資訊系工業管理組 | 06062 | 3 |
| | 南臺科技大學 | 工業管理與資訊系電子商務組 | 06063 | 5 |
| | 南臺科技大學 | 資訊管理系 | 06064 | 8 |
| | 南臺科技大學 | 企業管理系 | 06065 | 5 |
| | 南臺科技大學 | 行銷與流通管理系 | 06066 | 5 |
| | 南臺科技大學 | 休閒事業管理系 | 06067 | 5 |
| | 南臺科技大學 | 國際企業系 | 06068 | 5 |
| 南臺科技大學 | 財務金融系 | 06069 | 7 | |
| 南臺科技大學 | 會計資訊系 | 06070 | 5 | |
| 南臺科技大學 | 資訊傳播系 | 06071 | 5 | |

| 招生群別 | 招生學校名稱 | 系(組)、學程名稱 | 志願代碼 | 名額 |
|---------------|-------------|------------------|-------|----|
| 06 商業與 管理群 | 崑山科技大學 | 資訊傳播系 | 06072 | 2 |
| | 崑山科技大學 | 企業管理系 | 06073 | 3 |
| | 崑山科技大學 | 國際貿易系 | 06074 | 2 |
| | 崑山科技大學 | 財務金融系 | 06075 | 2 |
| | 崑山科技大學 | 資訊管理系 | 06076 | 4 |
| | 樹德科技大學 | 企業管理系 | 06077 | 4 |
| | 樹德科技大學 | 金融管理系 | 06078 | 4 |
| | 樹德科技大學 | 行銷管理系 | 06079 | 5 |
| | 樹德科技大學 | 資訊管理系數位創新應用組 | 06080 | 2 |
| | 樹德科技大學 | 資訊管理系數位行銷組 | 06081 | 4 |
| | 樹德科技大學 | 流通管理系 | 06082 | 4 |
| | 樹德科技大學 | 國際企業與貿易系 | 06083 | 2 |
| | 龍華科技大學 | 國際企業系 | 06084 | 5 |
| | 龍華科技大學 | 企業管理系 | 06085 | 5 |
| | 龍華科技大學 | 資訊管理系 | 06086 | 12 |
| | 龍華科技大學 | 應用外語系 | 06087 | 5 |
| | 弘光科技大學 | 健康事業管理系 | 06088 | 5 |
| | 弘光科技大學 | 資訊管理系 | 06089 | 3 |
| | 健行科技大學 | 財務金融系金融管理組 | 06090 | 4 |
| | 健行科技大學 | 財務金融系投資理財組 | 06091 | 4 |
| | 健行科技大學 | 企業管理系 | 06092 | 8 |
| | 健行科技大學 | 行銷與流通管理系 | 06093 | 4 |
| | 正修科技大學 | 金融管理系財富管理組 | 06094 | 3 |
| | 正修科技大學 | 金融管理系金融行銷組 | 06095 | 3 |
| | 正修科技大學 | 資訊管理系管理應用組 | 06096 | 4 |
| | 正修科技大學 | 企業管理系行銷管理組 | 06097 | 3 |
| | 正修科技大學 | 資訊管理系資訊應用組 | 06098 | 5 |
| | 正修科技大學 | 企業管理系流通管理組 | 06099 | 4 |
| | 建國科技大學 | 資訊管理系 | 06100 | 6 |
| | 建國科技大學 | 國際企業管理系 | 06101 | 7 |
| | 明志科技大學 | 工業工程與管理系 | 06102 | 4 |
| | 明志科技大學 | 經營管理系 | 06103 | 4 |
| | 聖約翰科技大學 | 資訊管理系 | 06104 | 3 |
| | 聖約翰科技大學 | 企業管理系 | 06105 | 2 |
| | 聖約翰科技大學 | 行銷與流通管理系 | 06106 | 2 |
| | 中國科技大學 | 觀光與休閒事業管理系(台北校區) | 06107 | 8 |
| | 中國科技大學 | 企業管理系(新竹校區) | 06108 | 3 |
| | 中國科技大學 | 會計系(台北校區) | 06109 | 4 |
| | 中國科技大學 | 資訊管理系(台北校區) | 06110 | 3 |
| | 中國科技大學 | 行銷與流通管理系(新竹校區) | 06111 | 4 |
| | 中國科技大學 | 觀光與休閒事業管理系(新竹校區) | 06112 | 4 |
| 中國科技大學 | 資訊管理系(新竹校區) | 06113 | 2 | |
| 中國科技大學 | 國際商務系(台北校區) | 06114 | 3 | |
| 中國科技大學 | 財政稅務系(台北校區) | 06115 | 3 | |

| 招生群別 | 招生學校名稱 | 系(組)、學程名稱 | 志願代碼 | 名額 |
|------------------------|------------|----------------|-------|------------|
| 06 商業與管理群 | 中國科技大學 | 財務金融系(台北校區) | 06116 | 4 |
| | 中國科技大學 | 企業管理系(台北校區) | 06117 | 8 |
| | 中國科技大學 | 行銷與流通管理系(台北校區) | 06118 | 8 |
| | 遠東科技大學 | 行銷與流通管理系 | 06119 | 5 |
| | 遠東科技大學 | 資訊管理系管理應用組 | 06120 | 3 |
| | 遠東科技大學 | 數位媒體設計與管理系 | 06121 | 5 |
| | 遠東科技大學 | 企業管理系 | 06122 | 5 |
| | 南開科技大學 | 電子工程系電腦遊戲設計組 | 06123 | 2 |
| | 南開科技大學 | 工業管理系 | 06124 | 2 |
| | 南開科技大學 | 資訊管理系 | 06125 | 2 |
| | 南開科技大學 | 企業管理系 | 06126 | 3 |
| | 文藻外語大學 | 國際企業管理系 | 06127 | 2 |
| | 文藻外語大學 | 數位內容應用與管理系 | 06128 | 2 |
| | 致理科技大學 | 資訊管理系 | 06129 | 3 |
| | 致理科技大學 | 行銷與流通管理系 | 06130 | 3 |
| | 致理科技大學 | 財務金融系 | 06131 | 3 |
| | 致理科技大學 | 會計資訊系 | 06132 | 2 |
| | 致理科技大學 | 國際貿易系 | 06133 | 3 |
| | 致理科技大學 | 企業管理系 | 06134 | 3 |
| | 國立屏東大學 | 國際貿易學系 | 06135 | 2 |
| | 國立屏東大學 | 企業管理學系 | 06136 | 2 |
| | 國立屏東大學 | 財務金融學系 | 06137 | 3 |
| | 國立屏東大學 | 會計學系 | 06138 | 2 |
| | 國立屏東大學 | 不動產經營學系 | 06139 | 2 |
| | 國立屏東大學 | 休閒事業經營學系 | 06140 | 2 |
| | 國立屏東大學 | 資訊管理學系 | 06141 | 2 |
| 國立屏東大學 | 商業自動化與管理學系 | 06142 | 2 | |
| 國立屏東大學 | 行銷與流通管理學系 | 06143 | 2 | |
| 06 商業與管理群合計招生名額 | | | | 550 |
| 07 外語群 | 國立雲林科技大學 | 應用外語系 | 07001 | 3 |
| | 國立臺北科技大學 | 應用英文系 | 07002 | 3 |
| | 國立高雄第一科技大學 | 應用英語系 | 07003 | 3 |
| | 國立高雄第一科技大學 | 應用日語系 | 07004 | 6 |
| | 國立高雄第一科技大學 | 應用德語系 | 07005 | 4 |
| | 國立高雄應用科技大學 | 應用外語系 | 07006 | 3 |
| | 國立虎尾科技大學 | 應用外語系 | 07007 | 3 |
| | 國立澎湖科技大學 | 應用外語系 | 07008 | 4 |
| | 國立勤益科技大學 | 應用英語系 | 07009 | 2 |
| | 國立高雄餐旅大學 | 應用英語系 | 07010 | 4 |
| | 國立臺中科技大學 | 應用日語系 | 07011 | 3 |
| | 國立臺中科技大學 | 應用英語系 | 07012 | 2 |
| | 國立臺中科技大學 | 應用中文系 | 07013 | 2 |
| | 國立臺北商業大學 | 應用外語系(臺北校區) | 07014 | 7 |

| 招生群別 | 招生學校名稱 | 系(組)、學程名稱 | 志願代碼 | 名額 |
|---------------------|------------|---------------|-------|------------|
| 07 外語群 | 朝陽科技大學 | 應用英語系 | 07015 | 3 |
| | 南臺科技大學 | 應用英語系 | 07016 | 5 |
| | 南臺科技大學 | 應用日語系 | 07017 | 5 |
| | 樹德科技大學 | 應用外語系 | 07018 | 2 |
| | 健行科技大學 | 應用外語系 | 07019 | 8 |
| | 正修科技大學 | 應用外語系商務英語組 | 07020 | 3 |
| | 正修科技大學 | 應用外語系觀光英語組 | 07021 | 3 |
| | 建國科技大學 | 應用外語系 | 07022 | 6 |
| | 聖約翰科技大學 | 應用英語系 | 07023 | 4 |
| | 中國科技大學 | 應用英語系(台北校區) | 07024 | 5 |
| | 南開科技大學 | 應用外語系 | 07025 | 2 |
| | 文藻外語大學 | 英國語文系 | 07026 | 8 |
| | 文藻外語大學 | 法國語文系 | 07027 | 4 |
| | 文藻外語大學 | 德國語文系 | 07028 | 4 |
| | 文藻外語大學 | 西班牙語文系 | 07029 | 4 |
| | 文藻外語大學 | 日本語文系 | 07030 | 10 |
| | 文藻外語大學 | 應用華語文系 | 07031 | 4 |
| | 文藻外語大學 | 外語教學系 | 07032 | 5 |
| | 文藻外語大學 | 翻譯系 | 07033 | 2 |
| | 文藻外語大學 | 國際事務系 | 07034 | 2 |
| 致理科技大學 | 應用英語系 | 07035 | 3 | |
| 國立屏東大學 | 應用日語學系 | 07036 | 2 | |
| 國立屏東大學 | 應用英語學系 | 07037 | 2 | |
| 07 外語群合計招生名額 | | | | 145 |
| 08 設計群 | 國立雲林科技大學 | 工業設計系 | 08001 | 1 |
| | 國立雲林科技大學 | 視覺傳達設計系 | 08002 | 2 |
| | 國立雲林科技大學 | 建築與室內設計系室內組 | 08003 | 1 |
| | 國立雲林科技大學 | 數位媒體設計系 | 08004 | 2 |
| | 國立雲林科技大學 | 創意生活設計系 | 08005 | 1 |
| | 國立臺北科技大學 | 工業設計系產品設計組 | 08006 | 1 |
| | 國立臺北科技大學 | 工業設計系家具與室內設計組 | 08007 | 1 |
| | 國立臺北科技大學 | 互動設計系視覺傳達設計組 | 08008 | 2 |
| | 國立臺北科技大學 | 互動設計系媒體設計組 | 08009 | 2 |
| | 國立高雄第一科技大學 | 創新設計工程系 | 08010 | 2 |
| | 國立高雄應用科技大學 | 文化創意產業系 | 08011 | 2 |
| | 國立虎尾科技大學 | 多媒體設計系 | 08012 | 2 |
| | 國立勤益科技大學 | 景觀系 | 08013 | 2 |
| | 國立勤益科技大學 | 文化創意事業系 | 08014 | 2 |
| | 國立臺中科技大學 | 多媒體設計系 | 08015 | 2 |
| | 國立臺中科技大學 | 室內設計系 | 08016 | 2 |
| | 國立臺中科技大學 | 商業設計系 | 08017 | 2 |
| | 朝陽科技大學 | 資訊管理系數位多媒體組 | 08018 | 2 |
| | 朝陽科技大學 | 工業設計系 | 08019 | 5 |

| 招生群別 | 招生學校名稱 | 系(組)、學程名稱 | 志願代碼 | 名額 |
|---------------------|------------|----------------|-------|------------|
| 08 設計群 | 朝陽科技大學 | 視覺傳達設計系 | 08020 | 5 |
| | 朝陽科技大學 | 傳播藝術系 | 08021 | 2 |
| | 朝陽科技大學 | 景觀及都市設計系 | 08022 | 2 |
| | 朝陽科技大學 | 建築系室內設計組 | 08023 | 4 |
| | 南臺科技大學 | 視覺傳達設計系商業設計組 | 08024 | 3 |
| | 南臺科技大學 | 視覺傳達設計系動畫設計組 | 08025 | 3 |
| | 南臺科技大學 | 多媒體與電腦娛樂科學系 | 08026 | 3 |
| | 南臺科技大學 | 視覺傳達設計系創意生活設計組 | 08027 | 3 |
| | 南臺科技大學 | 創新產品設計系 | 08028 | 3 |
| | 崑山科技大學 | 視覺傳達設計系 | 08029 | 10 |
| | 崑山科技大學 | 空間設計系 | 08030 | 7 |
| | 崑山科技大學 | 公共關係暨廣告系 | 08031 | 6 |
| | 樹德科技大學 | 視覺傳達設計系 | 08032 | 5 |
| | 樹德科技大學 | 動畫與遊戲設計系 | 08033 | 4 |
| | 樹德科技大學 | 室內設計系 | 08034 | 4 |
| | 樹德科技大學 | 生活產品設計系 | 08035 | 5 |
| | 弘光科技大學 | 文化創意產業系 | 08036 | 3 |
| | 健行科技大學 | 物業經營與管理系室內設計組 | 08037 | 3 |
| | 萬能科技大學 | 商業設計系商業設計組 | 08038 | 1 |
| | 萬能科技大學 | 商業設計系數位媒體設計組 | 08039 | 2 |
| | 建國科技大學 | 數位媒體設計系 | 08040 | 6 |
| | 建國科技大學 | 商業設計系 | 08041 | 6 |
| | 建國科技大學 | 空間設計系 | 08042 | 7 |
| | 明志科技大學 | 工業設計系 | 08043 | 4 |
| | 明志科技大學 | 視覺傳達設計系 | 08044 | 4 |
| | 聖約翰科技大學 | 數位文藝系 | 08045 | 2 |
| | 中國科技大學 | 數位多媒體設計系(台北校區) | 08046 | 5 |
| | 中國科技大學 | 數位多媒體設計系(新竹校區) | 08047 | 2 |
| | 中國科技大學 | 室內設計系(台北校區) | 08048 | 5 |
| | 中國科技大學 | 視覺傳達設計系(台北校區) | 08049 | 4 |
| | 中國科技大學 | 室內設計系(新竹校區) | 08050 | 2 |
| | 中國科技大學 | 視覺傳達設計系(新竹校區) | 08051 | 2 |
| | 遠東科技大學 | 創新設計與創業管理系 | 08052 | 2 |
| 遠東科技大學 | 創意商品設計與管理系 | 08053 | 3 | |
| 遠東科技大學 | 工業設計系 | 08054 | 2 | |
| 南開科技大學 | 多媒體動畫應用系 | 08055 | 3 | |
| 南開科技大學 | 文化創意與設計系 | 08056 | 4 | |
| 文藻外語大學 | 傳播藝術系 | 08057 | 3 | |
| 致理科技大學 | 多媒體設計系 | 08058 | 2 | |
| 08 設計群合計招生名額 | | | | 182 |
| 09 農業群 | 國立屏東科技大學 | 森林系 | 09001 | 5 |
| | 國立屏東科技大學 | 獸醫學系 | 09002 | 5 |
| | 國立屏東科技大學 | 熱帶農業暨國際合作系 | 09003 | 5 |

| 招生群別 | 招生學校名稱 | 系(組)、學程名稱 | 志願代碼 | 名額 |
|---------------------|------------|-----------------|-------|------------|
| 09 農業群 | 國立屏東科技大學 | 動物科學與畜產系 | 09004 | 5 |
| | 國立高雄海洋科技大學 | 海洋生物技術系 | 09005 | 3 |
| | 朝陽科技大學 | 應用化學系生化科技組 | 09006 | 3 |
| 09 農業群合計招生名額 | | | | 26 |
| 10 食品群 | 國立屏東科技大學 | 食品科學系 | 10001 | 5 |
| | 國立高雄海洋科技大學 | 水產食品科學系 | 10002 | 3 |
| | 國立澎湖科技大學 | 食品科學系 | 10003 | 1 |
| | 南臺科技大學 | 生物科技系 | 10004 | 3 |
| | 弘光科技大學 | 食品科技系 | 10005 | 4 |
| 10 食品群合計招生名額 | | | | 16 |
| 11 家政群 | 國立屏東科技大學 | 幼兒保育系 | 11001 | 5 |
| | 國立屏東科技大學 | 時尚設計與管理系 | 11002 | 5 |
| | 國立屏東科技大學 | 社會工作系 | 11003 | 5 |
| | 國立臺北護理健康大學 | 嬰幼兒保育系 | 11004 | 10 |
| | 國立臺中科技大學 | 美容系 | 11005 | 2 |
| | 國立臺中科技大學 | 老人服務事業管理系 | 11006 | 2 |
| | 國立臺中科技大學 | 護理系 | 11007 | 2 |
| | 朝陽科技大學 | 幼兒保育系 | 11008 | 2 |
| | 朝陽科技大學 | 社會工作系 | 11009 | 4 |
| | 南臺科技大學 | 幼兒保育系 | 11010 | 5 |
| | 樹德科技大學 | 流行設計系 | 11011 | 5 |
| | 樹德科技大學 | 兒童與家庭服務系 | 11012 | 5 |
| | 弘光科技大學 | 幼兒保育系 | 11013 | 4 |
| | 弘光科技大學 | 化妝品應用系 | 11014 | 8 |
| | 弘光科技大學 | 老人福利與事業系 | 11015 | 3 |
| | 正修科技大學 | 幼兒保育系家庭社工組 | 11016 | 5 |
| | 正修科技大學 | 幼兒保育系托育教學組 | 11017 | 5 |
| | 正修科技大學 | 化妝品與時尚彩妝系時尚彩妝組 | 11018 | 9 |
| | 正修科技大學 | 化妝品與時尚彩妝系化妝品科技組 | 11019 | 6 |
| | 萬能科技大學 | 化妝品應用與管理系化妝品應用組 | 11020 | 1 |
| | 萬能科技大學 | 化妝品應用與管理系美容造型組 | 11021 | 2 |
| | 建國科技大學 | 美容系 | 11022 | 12 |
| | 南開科技大學 | 數位生活創意系 | 11023 | 3 |
| 南開科技大學 | 福祉科技與服務管理系 | 11024 | 1 | |
| 長庚學校財團法人長庚 科技大學 | 幼兒保育系 | 11025 | 3 | |
| 長庚學校財團法人長庚 科技大學 | 化妝品應用系 | 11026 | 3 | |
| 11 家政群合計招生名額 | | | | 117 |
| 12 餐旅群 | 國立屏東科技大學 | 休閒運動健康系 | 12001 | 5 |
| | 國立屏東科技大學 | 餐旅管理系 | 12002 | 5 |
| | 國立高雄應用科技大學 | 觀光管理系 | 12003 | 3 |
| | 國立虎尾科技大學 | 休閒遊憩系 | 12004 | 1 |

| 招生群別 | 招生學校名稱 | 系(組)、學程名稱 | 志願代碼 | 名額 |
|---------------------|--------------------|-------------------|-------|------------|
| 12 餐旅群 | 國立澎湖科技大學 | 觀光休閒系 | 12005 | 5 |
| | 國立澎湖科技大學 | 餐旅管理系 | 12006 | 5 |
| | 國立勤益科技大學 | 休閒產業管理系 | 12007 | 2 |
| | 國立高雄餐旅大學 | 休閒暨遊憩管理系 | 12008 | 5 |
| | 國立高雄餐旅大學 | 中餐廚藝系 | 12009 | 3 |
| | 國立高雄餐旅大學 | 西餐廚藝系 | 12010 | 4 |
| | 國立高雄餐旅大學 | 烘焙管理系 | 12011 | 3 |
| | 國立高雄餐旅大學 | 餐飲管理系 | 12012 | 7 |
| | 國立高雄餐旅大學 | 旅館管理系 | 12013 | 9 |
| | 國立高雄餐旅大學 | 旅運管理系 | 12014 | 4 |
| | 國立高雄餐旅大學 | 航空暨運輸服務管理系 | 12015 | 5 |
| | 國立高雄餐旅大學 | 國際觀光學士學位學程 | 12016 | 1 |
| | 朝陽科技大學 | 休閒事業管理系 | 12017 | 2 |
| | 南臺科技大學 | 餐旅管理系 | 12018 | 5 |
| | 樹德科技大學 | 休閒與觀光管理系 | 12019 | 5 |
| | 樹德科技大學 | 會議展覽與國際行銷學位學程 | 12020 | 2 |
| | 弘光科技大學 | 餐旅管理系 | 12021 | 7 |
| | 健行科技大學 | 國際企業經營系航空服務與行銷企劃組 | 12022 | 4 |
| | 健行科技大學 | 國際企業經營系觀光行銷與休閒管理組 | 12023 | 4 |
| | 萬能科技大學 | 觀光與休閒事業管理系 | 12024 | 3 |
| | 建國科技大學 | 運動健康與休閒系 | 12025 | 12 |
| | 聖約翰科技大學 | 休閒運動與健康管理系 | 12026 | 6 |
| | 遠東科技大學 | 休閒運動管理系休閒產業組 | 12027 | 2 |
| | 遠東科技大學 | 餐飲管理系 | 12028 | 10 |
| | 遠東科技大學 | 觀光英語系 | 12029 | 2 |
| | 遠東科技大學 | 化妝品應用與管理系 | 12030 | 5 |
| | 遠東科技大學 | 旅遊事業管理系旅遊經營組 | 12031 | 2 |
| | 遠東科技大學 | 旅遊事業管理系旅館管理組 | 12032 | 2 |
| | 遠東科技大學 | 休閒運動管理系健康促進組 | 12033 | 2 |
| | 遠東科技大學 | 餐飲管理系廚藝組 | 12034 | 5 |
| | 南開科技大學 | 休閒事業管理系 | 12035 | 4 |
| | 長庚學校財團法人長庚 科技大學 | 保健營養系 | 12036 | 3 |
| 致理科技大學 | 休閒遊憩管理系 | 12037 | 3 | |
| 12 餐旅群合計招生名額 | | | | 157 |
| 13 水產群 | 國立高雄海洋科技大學 | 漁業生產與管理系 | 13001 | 3 |
| | 國立高雄海洋科技大學 | 水產養殖系 | 13002 | 3 |
| | 國立澎湖科技大學 | 水產養殖系 | 13003 | 3 |
| 13 水產群合計招生名額 | | | | 9 |
| 14 海事群 | 國立高雄海洋科技大學 | 航運技術系 | 14001 | 2 |
| | 國立高雄海洋科技大學 | 輪機工程系 | 14002 | 4 |
| | 國立澎湖科技大學 | 航運管理系 | 14003 | 2 |
| 14 海事群合計招生名額 | | | | 8 |

| 招生群別 | 招生學校名稱 | 系(組)、學程名稱 | 志願代碼 | 名額 |
|---------------------|--------------------|----------------|-------|--------------|
| 15 藝術群 | 國立雲林科技大學 | 數位媒體設計系 | 15001 | 1 |
| | 國立臺北科技大學 | 文化事業發展系 | 15002 | 2 |
| | 崑山科技大學 | 視訊傳播設計系 | 15003 | 9 |
| | 樹德科技大學 | 表演藝術系 | 15004 | 4 |
| | 樹德科技大學 | 藝術管理與藝術經紀學位學程 | 15005 | 2 |
| | 明志科技大學 | 視覺傳達設計系 | 15006 | 1 |
| | 聖約翰科技大學 | 數位文藝系 | 15007 | 1 |
| | 中國科技大學 | 室內設計系(台北校區) | 15008 | 2 |
| | 中國科技大學 | 數位多媒體設計系(新竹校區) | 15009 | 2 |
| | 中國科技大學 | 室內設計系(新竹校區) | 15010 | 2 |
| | 中國科技大學 | 視覺傳達設計系(新竹校區) | 15011 | 4 |
| | 中國科技大學 | 視覺傳達設計系(台北校區) | 15012 | 2 |
| | 中國科技大學 | 數位多媒體設計系(台北校區) | 15013 | 3 |
| | 文藻外語大學 | 傳播藝術系 | 15014 | 2 |
| 15 藝術群合計招生名額 | | | | 37 |
| 16 不分群 | 國立臺灣科技大學 | 不分系 | 16001 | 100 |
| | 國立雲林科技大學 | 文化資產維護系 | 16002 | 3 |
| | 國立臺北科技大學 | 材料及資源工程系材料組 | 16003 | 3 |
| | 國立臺北科技大學 | 材料及資源工程系資源組 | 16004 | 3 |
| | 國立臺北科技大學 | 工業工程與管理系 | 16005 | 8 |
| | 國立高雄應用科技大學 | 工業工程與管理系 | 16006 | 3 |
| | 國立臺北護理健康大學 | 運動保健系 | 16007 | 18 |
| | 弘光科技大學 | 物理治療系 | 16008 | 3 |
| | 弘光科技大學 | 護理系 | 16009 | 7 |
| | 長庚學校財團法人長庚 科技大學 | 護理系(林口校區) | 16010 | 3 |
| | 長庚學校財團法人長庚 科技大學 | 護理系(嘉義校區) | 16011 | 3 |
| 16 不分群合計招生名額 | | | | 154 |
| 招生名額總計 | | | | 2,114 |

附錄五 招生申訴處理辦法

- 一、為確實保障考生權益，特訂定「招生申訴處理辦法」(以下簡稱本辦法)。
- 二、申訴主體：凡參加 105 學年度科技校院繁星計畫聯合推薦甄選入學招生(以下簡稱本招生)之考生，得依據本辦法之規定提起申訴。
- 三、105 學年度科技校院繁星計畫聯合推薦甄選委員會(以下簡稱本委員會)為處理相關申訴，成立「招生申訴評議委員會」(以下簡稱申訴會)，申訴會由技專校院招生委員會聯合會(以下簡稱本會)「緊急事件處理小組」成員擔任之。
- 四、凡考生參加本招生之相關作業，認為有疑義且損及其個人權益，雖當場循正常行政程序要求處理仍無法獲得補救，得依本辦法規定，向本委員會提起申訴。
- 五、申訴處理程序：
 - (一) 考生參加本招生發生本辦法第四條申訴事項時，應於105年5月4日(星期三)12:00前向本委員會提出書面申訴，逾時不予受理。(申訴表請見本簡章附件八考生申訴表)。
 - (二) 本委員會將申請案件提交申訴會，申訴未循申訴辦法之程序請求補救者，申訴會得以書面駁回。
 - (三) 申訴人於申訴會未作成評議決定書前，得撤回申訴。
 - (四) 申訴之調查以不公開為原則，但得通知申訴人、對造及關係人到會說明。
 - (五) 申訴提起後，若申訴考生就申訴事件或其牽連之事項向申訴會以外之機關提出申訴者，應即於1週內以書面通知申訴會。申訴會獲知上情後應即中止評議，俟中止評議原因消滅後繼續評議。其間如影響考生權益，責任概由考生自行負責。
 - (六) 評議決定書應包括主文、事實、理由等內容，不受理之申訴亦應做成評議決定書，惟其內容只列主文和理由。
 - (七) 評議決定書經本會主任核定後，送達申訴考生。
 - (八) 評議效力：

評議決定書經完成行政程序後，申訴會應即要求本委員會採行，本委員會如認為與法規抵觸或事實上有窒礙難行者，應即列舉具體事實與理由陳報本會主任，並副知申訴會，主任如認為有理由者，得移請申訴會再議，但以1次為限。
- 六、申訴會如有建議補救措施者，應提出具體建議，提請本委員會議追認及補救。
- 七、申訴人及證人如有虛構事實或偽造證據情事，一經查明，申訴會即停止評議，並以書面駁回申訴，必要時並送請司法機關偵辦。

附錄六 個人資料保護之宣告

技專校院招生委員會聯合會（以下簡稱本會）主辦 105 學年度科技校院繁星計畫聯合推薦甄選入學招生（以下簡稱本招生），須依個人資料保護法規定，取得並保管考生個人資料，在辦理招生事務之目的下，進行處理及利用。本會將善盡善良保管人之義務與責任，妥善保管考生個人資料，僅提供招生相關工作目的使用。

1. 考生資料蒐集與目的：

凡報名本招生者，即表示同意授權本會，得將自考生報名參加本招生所取得之個人及其相關成績資料，運用於本招生事務使用。

2. 考生資料利用期間、地區、對象及方式：

本會在辦理本招生所蒐集之考生資料僅提供招生相關工作目的使用，並提供其報名資料及成績予（1）考生本人、（2）受委託報名之集體報名單位或原高中職就讀學校、（3）其他技專校院或大學入學招生之主辦單位、（4）辦理新生報到或入學資料建置之學校、（5）技專校院招生策進總會、（6）教育部。

3. 考生資料蒐集之類別：

本招生蒐集之考生個人資料包含姓名、性別、出生年月日、身分證統一編號(或居留證統一證號)、畢業高職學校、所屬群別、畢(結)業學制科別、校內群名次、通訊地址、聯絡電話、行動電話、電子信箱、競賽證明文件影本、證照證明文件影本、語文能力證明文件影本、學校幹部證明文件影本、志工證明文件影本、社會服務證明文件影本、社團參與證明文件影本、家長或監護人姓名、家長或監護人聯絡電話、家長或監護人行動電話、緊急聯絡人關係、緊急聯絡人姓名、緊急聯絡人電話、緊急聯絡人行動電話、原住民身份別等。

4. 考生資料儲存及保管：

依個人資料保護法規定，除非有其他法令限制，本會考生個人資料保存時間，為自本招生之學年度起算 6 個學年度，並於時間屆滿後銷燬。

5. 考生資料權利行使：

依個人資料保護法第 3 條規定，除非有其他法令限制，考生可就個人的資料享有(1)查詢或請求閱覽、(2)請求製給複製本、(3)請求補充或更正、(4)請求停止蒐集、處理或利用、(5)請求刪除等權利。但考生請求權利行使，不得影響本招生有關資料審查、排名或分發結果等相關工作。

本會聯絡電話：02-27725333 轉 210

本會地址：10608 臺北市大安區忠孝東路三段 1 號國立臺北科技大學億光大樓 5 樓。

6. 考生權益：

若考生不同意提供個人資料（註）予本會，本會將不受理考生報名本入學招生，且視同考生放棄參加本招生。

註：原住民身份別僅供教育部統計之用，學生可自行選擇是否填寫，未填寫此欄位不會影響學生報名資格。

附件一

105 學年度科技校院繁星計畫聯合推薦甄選入學招生
考生報名表 (範例)

| | | | | | | |
|-------------|-----------------------|---------------------|--------|------------|---|---|
| 甄選編號 | ○○○○ | 高職學校推薦順序 | 第 1 順位 | | 請黏貼 2 吋之半身脫帽相片(背面書寫所屬高職學校及姓名),並於相片騎縫處加蓋教務處戳章。 | |
| 姓名 | 蔡○○ | 原住民 | 是 | 性別 | | 男 |
| 出生年月日 | 084 年 1 月 1 日 | 身分證統一編號或 居留證統一編號 | | L123456789 | | |
| 高職學校 | 國立○○商工 | | | | | |
| 群別 | 01 機械群 | | | 群人數：29 人 | | |
| 畢(結)業學制別 | 綜合高中 電腦製圖學程 | | | | | |
| 通訊欄 | 地址 | 10608 臺北市忠孝東路三段 1 號 | | | | |
| | Email | star@ntut.edu.tw | | | | |
| | 電話 | 02-27725333 | 行動電話 | 0912345678 | | |
| 家長或監護人 | 姓名 | 蔡○○ | | | | |
| | 電話 | 02-27725333 | 行動電話 | 0912345678 | | |
| 學業平均成績 | 群名次百分比：1%，校內群名次：第 1 名 | | | | | |
| 專業及實習科目平均成績 | 群名次百分比：1%，校內群名次：第 1 名 | | | | | |
| 英文平均成績 | 群名次百分比：1%，校內群名次：第 1 名 | | | | | |
| 國文平均成績 | 群名次百分比：1%，校內群名次：第 1 名 | | | | | |
| 數學平均成績 | 群名次百分比：1%，校內群名次：第 1 名 | | | | | |

※本人確認以上所有欄位皆已核對完畢，資料皆正確無誤，且已確實瞭解隱私保護政策聲明，並同意授權技專校院招生委員會聯合會使用本人之個人資料為辦理招生相關工作目的使用。

※凡登錄原住民身分之考生，即同意本委員會透過「內政部電子查驗機制系統」查驗考生戶籍資料，無須繳寄「戶籍資料證明文件」，此欄位僅提供教育部統計使用，為非必要性之蒐集。考生可自行選擇是否提供，未提供者不會影響其報考資格。

考生簽名：_____

| | | | |
|------------|--|----------|--|
| 承辦人 簽章 | | 組長 簽章 | |
| 教務主任 簽章 | | 校長 簽章 | |

中華民國_____年_____月_____日

附件二

105 學年度科技校院繁星計畫聯合推薦甄選入學招生

報考證明書（範例）

茲推薦本校 王〇明，甄選編號 〇〇〇〇，推薦順序為第 2 順位，參加本招生，並證明下列事項：

一、就讀學制

高職生，部別：日間部 夜間部 進修學校 實用技能學程 其他_____

科（組）別：機械科

綜合高中生，學程名稱： ，截至畢業前一學期已修畢專門學程科目 25（含）學分以上。

二、高職學校聯絡資料

| | | | |
|------|-----------------|------|-------------|
| 學校校名 | 國立〇〇商工 | 承辦人 | 林〇〇 |
| 聯絡電話 | 02-27725333#111 | 傳真號碼 | 02-27731655 |

（以上資料由系統自動帶入）

（以下請各高職學校承辦人填寫）

一、應屆畢業生在校成績及排名（至畢業前一學期之全部學期學業成績平均、排名及百分比）：

| 填寫類別 | 該生至畢業前一學期之全部學期學業成績平均： | | | | 分 | |
|---------------|-----------------------|---|--------|-----|---------|---|
| 高職生 請填此列 | 科（組）人數 | 人 | 科（組）名次 | 第 名 | 科（組）百分比 | % |
| 綜合高中生 請填此列 | 學程人數 | 人 | 學程名次 | 第 名 | 學程百分比 | % |

註：1.高職生提供科（組）排名，綜合高中生提供學程排名。

2.科（組）百分比=科（組）名次÷科（組）人數x100；學程百分比=學程名次÷學程人數x100。（轉學生不列入各科（組）、學程人數計算；科（組）、學程百分比如有小數，則無條件進位到整數）

3.被推薦考生在校學業成績排名需於該科（組）、學程前 30%以內（非指該生所屬群別排名之前 30%）。

二、符合之報考資格：該生在校學業成績（至畢業前一學期之各學期學業成績平均）排名在應屆畢業生全科（組）（或全學程）前 30%以內。

是 否

三、全程（高一至畢業前一學期）是否就讀同一學校（請勾選）：

是 否

四、本校所推薦報名參加本計畫聯合推薦甄選之學生，均依據教育部 100 年 3 月 29 日臺技（二）字第 1000050611A 號函示所訂校內遴選辦法辦理甄選事宜（請勾選）。

是 否

| | | | |
|------------|--|----------|--|
| 承辦人 簽章 | | 組長 簽章 | |
| 教務主任 簽章 | | 校長 簽章 | |

中華民國_____年_____月_____日

附件三

105 學年度科技校院繁星計畫聯合推薦甄選入學招生
各項競賽、證照及語文能力檢定等證明彙整表（範例）

| 項次 | 採計項目 | 發證單位 | 發照/比賽日期 | 備註 |
|----|-----------------------------|----------------|------------|----|
| 1 | 全國高級中等學校技藝技賽/會計資訊/第 14~23 名 | 教育部 | 2015.12.04 | |
| 2 | 領有技術士證/14900 會計事務/丙級技術士證 | 勞動部（原行政院勞工委員會） | 2015.01.11 | |
| 3 | 領有技術士證/14900 會計事務/乙級技術士證 | 勞動部（原行政院勞工委員會） | 2015.05.18 | |
| 4 | 領有技術士證/11800 電腦軟體應用/乙級技術士證 | 勞動部（原行政院勞工委員會） | 2015.12.07 | |
| 5 | 領有技術士證/12000 電腦硬體裝修/丙級技術士證 | 勞動部（原行政院勞工委員會） | 2014.12.26 | |
| 6 | 語言能力檢定/日本語能力測驗(JLPT)/二級或 N2 | 財團法人語言訓練中心 | 2015.08.23 | |
| 7 | 語言能力檢定/全民英檢(GEPT)/中級初試 | 財團法人語言訓練中心 | 2015.04.27 | |

註：

1. 考生須於報名時，於「網路報名系統」點選登錄持有之項目，由系統列印本表。
2. 證明繳交影本，須由各高職學校加蓋「本件核與原件相符」戳章及審核人職章。
3. 請將相關證明影本依本表項次順序，黏貼於「網路報名系統」所產生之黏貼單上，並附於本彙整表之後。

審查單位戳章

考 生 簽 章：_____

高職學校承辦人簽章：_____

中華民國_____年_____月_____日

附件四

105 學年度科技校院繁星計畫聯合推薦甄選入學招生
學校幹部、志工、社會服務及社團參與等證明彙整表（範例）

| 項次 | 採計項目 | 期間 | 備註 |
|----|------------------|-------|----|
| 1 | 學校幹部/班長 | 高一下學期 | |
| 2 | 學校幹部/風紀股長 | 高三上學期 | |
| 3 | 學校幹部/學藝股長 | 高一上學期 | |
| 4 | 社團參與/熱舞社 | 高一下學期 | |
| 5 | 社團參與/象棋社 | 高二上學期 | |
| 6 | 社團參與/排球社 | 高一下學期 | |
| 7 | 社團參與/愛心社 | 高三上學期 | |
| 8 | 志工或社會服務/台大醫院志工服務 | 25 小時 | |

註：

1. 考生須於報名時，於「網路報名系統」點選登錄持有之項目，由系統列印本表。
2. 證明繳交影本，須由各高職學校加蓋「本件核與原件相符」戳章及審核人職章。
3. 請將相關證明影本依本表項次順序，黏貼於「網路報名系統」所產生之黏貼單上，並附於本彙整表之後。

審查單位戳章

考 生 簽 章：_____

高職學校承辦人簽章：_____

中華民國_____年_____月_____日

附件五

105 學年度科技校院繁星計畫聯合推薦甄選入學招生
推薦報名資格及第 6 比序、第 7 比序總合成績複查申請表

申請日期： 年 月 日

| | | |
|--|-------|-----|
| 就讀學校： | 甄選編號： | 姓名： |
| 電話： | 手機： | 傳真： |
| 電子郵件(e-mail)帳號： | | |
| 複查項目： <input type="checkbox"/> 在校學業成績排名未在全科（組）（或全學程）前30%以內 <input type="checkbox"/> 綜合高中生修畢專門學程科目學分未達25（含）學分以上者 <input type="checkbox"/> 全程（高一至畢業前）非就讀同一學校 <input type="checkbox"/> 第6比序：各項競賽、證照及語文能力檢定之總合成績 <input type="checkbox"/> 第7比序：學校幹部、志工、社會服務及社團參與之總合成績 | | |
| 複查原因（請詳述） | | |
| | | |
| 複查結果及處理（考生請勿書寫此欄） | | |
| | | |

注意事項：

- 一、第6比序與第7比序之各項總合成績之複查，僅就考生報名檢附比序項目之證明文件辦理查核，不得要求補件。
- 二、甄選編號應填寫清楚正確。
- 三、請於105年3月31日（星期四）12：00前傳真至本委員會申請複查。
- 四、複查方式：請將本申請表傳真至本委員會提出複查申請，並以電話確定本委員會已收到傳真。未依規定期限及方式申請複查概不受理；複查結果由本委員會以電話或書面方式回覆。傳真：(02)2773-1722，電話：(02)2772-5333轉210、212。
- 五、傳真之相關文件如有塗改或變造，經查屬實者，考生應負相關法律責任。

附件六

105 學年度科技校院繁星計畫聯合推薦甄選入學招生
排名及分發結果複查申請表

申請日期： 年 月 日

| | | |
|--------------------|-----------------------------|-------------------------------|
| 就讀學校： | 甄選編號： | 姓名： |
| 電話： | 手機： | 傳真： |
| 電子郵件 (e-mail) 帳號： | | |
| 複查項目： | <input type="checkbox"/> 排名 | <input type="checkbox"/> 分發結果 |
| 複查原因 (請詳述) | | |
| | | |
| 複查結果及處理 (考生請勿書寫此欄) | | |
| | | |

注意事項：

- 一、甄選編號應填寫清楚正確。
- 二、截止日期：排名複查截止日為105年4月7日（星期四）12：00前。
分發結果複查截止日為105年4月21日（星期四）12：00前。
- 三、複查方式：複查排名者，請將本申請表傳真至本委員會，複查分發結果者，除傳真本申請表外，另須傳真分發結果通知單及就讀志願表；提出複查申請，並以電話確定本委員會已收到傳真。未依規定期限及方式申請複查概不受理；複查結果由本委員會以電話或書面方式回覆。傳真：(02) 2773-1722，電話：(02) 2772-5333轉210、212。
- 四、傳真之相關文件如有塗改或變造，經查屬實者，考生應負相關法律責任。

附件七

105 學年度科技校院繁星計畫聯合推薦甄選入學招生
放棄錄取資格聲明書

本人_____自願放棄105學年度科技校院繁星計畫聯合推薦甄選入學招生
_____【錄取學校/系（組）、學程】之錄取資格，
特立此書，本人概無異議。

此致 _____（錄取學校）

放棄原因說明：

錄取生簽名：_____ 身分證統一編號：_____

家長（監護人）簽名：_____ 聯絡電話：_____

中華民國_____年_____月_____日（放棄截止日期：105年5月3日12：00前）

第一聯 錄取學校存查

105 學年度科技校院繁星計畫聯合推薦甄選入學招生
放棄錄取資格聲明書

本人_____自願放棄105學年度科技校院繁星計畫聯合推薦甄選入學招生
_____【錄取學校/系（組）、學程】之錄取資格，
特立此書，本人概無異議。

此致 _____（錄取學校）

放棄原因說明：

錄取生簽名：_____ 身分證統一編號：_____

家長（監護人）簽名：_____ 聯絡電話：_____

中華民國_____年_____月_____日（放棄截止日期：105年5月3日12：00前）

第二聯 考生自存

此放棄聲明書填妥後，請於105年5月3日（星期二）12：00前傳真至錄取學校（各校傳真電話請詳見簡章第12頁至第65頁），且以電話確定錄取學校已收到傳真；並於上述期限內（郵戳為憑，逾期不予受理）以限時掛號方式郵寄至各錄取學校辦理放棄錄取資格，未依期限及方式聲明放棄者，概不受理。

附件八

105 學年度科技校院繁星計畫聯合推薦甄選入學招生
考生申訴表

考生如需申訴，請填寫本表，檢具相關證明文件於105年5月4日（星期三）12：00前傳真至本委員會，傳真後並以電話確認本委員會已收到傳真；申訴結果由本委員會以書面方式回覆。

電話：（02）2772-5333轉210、212

傳真：（02）2773-1655、（02）2773-1722

收件編號：

（報名考生請勿填寫）

| | | | |
|--------------------|-----------------------|--|--|
| 考生姓名 | 身分證統一編號 (或居留證統一證號) | | |
| 通訊地址 | | | |
| 聯絡電話 | 手機 | | |
| 申訴主題 | | | |
| 申訴內容 (請以條列方式敘述) | | | |

考生簽名：_____

申訴日期： 105 年 月 日

105學年度科技校院繁星計畫聯合推薦甄選入學招生申訴回覆表

| | | | |
|------|--|--|--|
| 回覆內容 | | | |
|------|--|--|--|

| 回覆日期 | 回覆單位 | 承辦人簽章 | 承辦人電話 |
|------|------|-------|-------|
| | | | |